

市芳和實驗中學





校園災害防救計畫

【本文】

本文共印製_____份	持有人如下
指 揮 官	: <u>黃琬茹</u>
發 言 人	: <u>林成嶽</u>
防 災 業 務 負 責 人 1	: <u>黃正宗</u>
防 災 業 務 負 責 人 2	: <u>陳柔蓁</u>
防 災 避 難 箱	: <u>行政管理中心</u>
其 他	: _____

中華民國 110 年 10 月 26 日

修訂歷程

版本	修訂日期	防災業務核章	校長核章	防災工作會報日期
1	108.10.14			108.10.14
2	109.10.27			109.10.27
3				
4				
5				
6				
7				
8				
9				
10				

註：1. 每2年至少修訂1次，本文部分文件如有變動，應修訂抽換，並於本表註記。

2. 涉及計畫本文修改，應由校長召開防災工作會報，向全體教職員工說明修改內容，並於本表註記會報日期。無涉計畫修改之例行性防災工作會報，不須於本表中填寫。

目錄

修訂歷程.....	1
目錄.....	I
圖目錄.....	II
表目錄.....	III
第 1 篇 前言.....	1-1
1.1 依據.....	1-1
1.2 目的.....	1-1
1.3 架構.....	1-1
第 2 篇 學校概況.....	2-1
2.1 校園基本資料.....	2-1
2.2 校園周邊環境及土地使用狀況.....	2-1
2.3 校園平面配置.....	2-1
2.4 校園建築物資料.....	2-3
2.5 校園潛在災害評估及分析.....	2-16
2.6 校園災害防救組織.....	2-22
第 3 篇 減災整備階段.....	3-1
3.1 編列校園災害防救經費.....	3-1
3.2 校園安全準備工作.....	3-1
3.2.1 校園環境安全自主調查、鑑定與改善.....	3-1
3.2.2 校園防災地圖.....	3-2
3.2.3 1991 報平安留言平臺.....	3-5
3.3 應變器材及支援單位.....	3-6
3.3.1 災害應變器材整備.....	3-6
3.3.2 支援單位聯絡清冊.....	3-6
3.4 校園災害防救教育訓練.....	3-6
3.5 校園災害防救演練.....	3-6
第 4 篇 應變階段.....	4-1
4.1 校園災害應變流程.....	4-1
4.2 災害通報.....	4-8
第 5 篇 復原重建階段.....	5-1
5.1 受災師生心靈輔導.....	5-1
5.2 學校環境衛生及設施設備維護與修繕.....	5-3
5.3 學生復課計畫、補課計畫.....	5-3
5.4 供水與供電等緊急處理.....	5-4

圖目錄

圖 1.1	校園災害防救計畫架構圖	1-1
圖 2.1	校園周邊道路圖.....	2-2
圖 2.2	校園平面配置圖.....	2-3
圖 2.3	校園潛在災害評估及分析流程圖	2-16
圖 2.4.1	地震災害潛勢圖.....	2-20
圖 2.4.2	淹水災害潛勢圖.....	2-20
圖 2.5	校園災害防救組織架構.....	2-23
圖 3.1	減災整備工作架構圖.....	3-1
圖 3.2	校園環境安全自主調查流程圖	3-2
圖 3.3	校園防災地圖.....	3-4
圖 3.4	1991 報平安留言平臺.....	3-5
圖 4.1	校園災害應變流程圖.....	4-2
圖 4.2	災害通報流程圖.....	4-8

表目錄

表 2.1	學校基本資料表.....	2-2
表 2.2	建築物現況資料表.....	2-4
表 2.3	實驗室（含職業類科教室）現況資料表	2-14
表 2.4	災害防救參考資訊.....	2-17
表 2.5	近 5 年校園災害事件紀錄表	2-21
表 2.6	平時減災整備工作分配表	2-24
表 2.7.1	緊急應變小組分組表.....	2-25
表 3.1	災害應變器材檢核表.....	3-7
表 3.2	支援單位聯絡清冊.....	3-10
表 3.3	校園環境安全檢查防汛	3-12
表 4.1	校園災害應變流程說明及原則	4-3
表 4.2	災害通報重點紀錄.....	4-9
表 5.1	心靈輔導資源表.....	5-2

第1篇 前言

1.1 依據

- 一、《教育部主管各級學校及所屬機構災害防救要點》
- 二、《校園安全及災害事件通報作業要點》
- 三、《消防法》
- 四、《消防法施行細則》

1.2 目的

依據前項法令、要點及規範擬定「校園災害防救計畫」(以下簡稱本計畫)。本計畫從「災害管理」減災、整備、應變及復原重建等 4 階段，建構校園災害防救體系，釐清各階段所須辦理之工作內容(含所需表單)及專責人員/單位之聯繫方式，預期透過一致性的應變架構、專責化的災害管理、整合性的專業合作，妥善運用和靈活調度資源/支援，確保面臨不同災害時，各項緊急應變程序得以順利運作，提升全體教職員工生之防災知識、技能及態度，保障教職員工生之生命安全，減輕災害造成的衝擊和損失。

1.3 架構

本計畫分為「本文」及「附件」2 部分〔圖 1.1〕。

「本文」包含學校基本資訊與災害管理各階段之原則性工作內容，以簡要文字搭配表格與流程圖呈現，以利現場實際操作。平時有助教職員工進行減災整備相關事務，災時可快速提供應變所需資訊。

「附件」除了針對各類災害應變內容進行說明外，另提供本文中及應變中使用之空白表單，學校可直接複印填寫抽換，並彙整學校相關紀錄、掃描檔等重要文件。



圖 1.1 校園災害防救計畫架構圖

第2篇 學校概況

2.1 校園基本資料

為確保全體教職員工迅速掌握學校基本資料，平時應定期檢查、更新校園基本資料〔表 2.1〕，確實掌握防災業務人員聯絡方式，以利災時各司其職，迅速應變與決策。

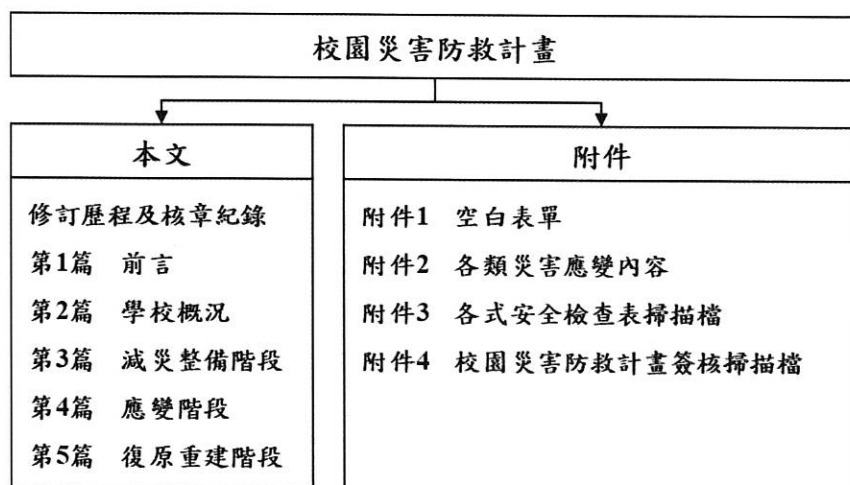
2.2 校園周邊環境及土地使用狀況

校園周邊道路圖〔圖 2.1〕，用以了解校園周邊環境、相對位置及土地使用狀況，以便於掌握周邊環境，並了解周邊設施於災害情境下可能危及學校的各種狀況。災時得以依據校園出入口及鄰外道路，執行相關應變作為。

2.3 校園平面配置

校園平面配置圖〔圖 2.2〕，平時彙整校園空間配置資訊，災時得以依據校園出入口及鄰外道路，判讀圖資及相對位置，以利執行相關應變作為。

表 2.1 學校基本資料表

學 校 全 銜	臺北市芳和實驗中學				
地 址	臺北市大安區芳和里臥龍街 170 號				
人 員 資 料	姓名	職稱	手機	電子信箱	
校 長	黃琬茹	校長	0955699505	333504e@gmail.com	
防災業務負責人 1	黃正宗	主任	0919734407	31htzz@gmail.com	
防災業務負責人 2	陳柔蓁	管理員	0903195123	Rjchen2019@gmail.com	
教 職 員 工 人 數	正式編制	101	學生人數	一般學生	244
	非正式編制	1		身心障礙學生	10



圖 2.1 校園周邊道路圖
(瀏覽日期：110 年 10 月 14 日)



圖 2.2 校園平面配置圖

2.4 校園建築物資料

校園建築物資料包含校園內各棟建築、實驗室資訊和陳設，每棟建築物、實驗室皆有 1 份資料表，平面配置圖包含各空間名稱、走廊、樓梯等空間狀況為原則，並標註火警受信總機、滅火器、室內消防栓、緩降機等位置、實驗室現況資料表。校園建築物共有 3 棟〔表 2.2〕；實驗室（含職業類科教室）共有 16 間〔表 2.3〕。

表 2.2 建築物現況資料表

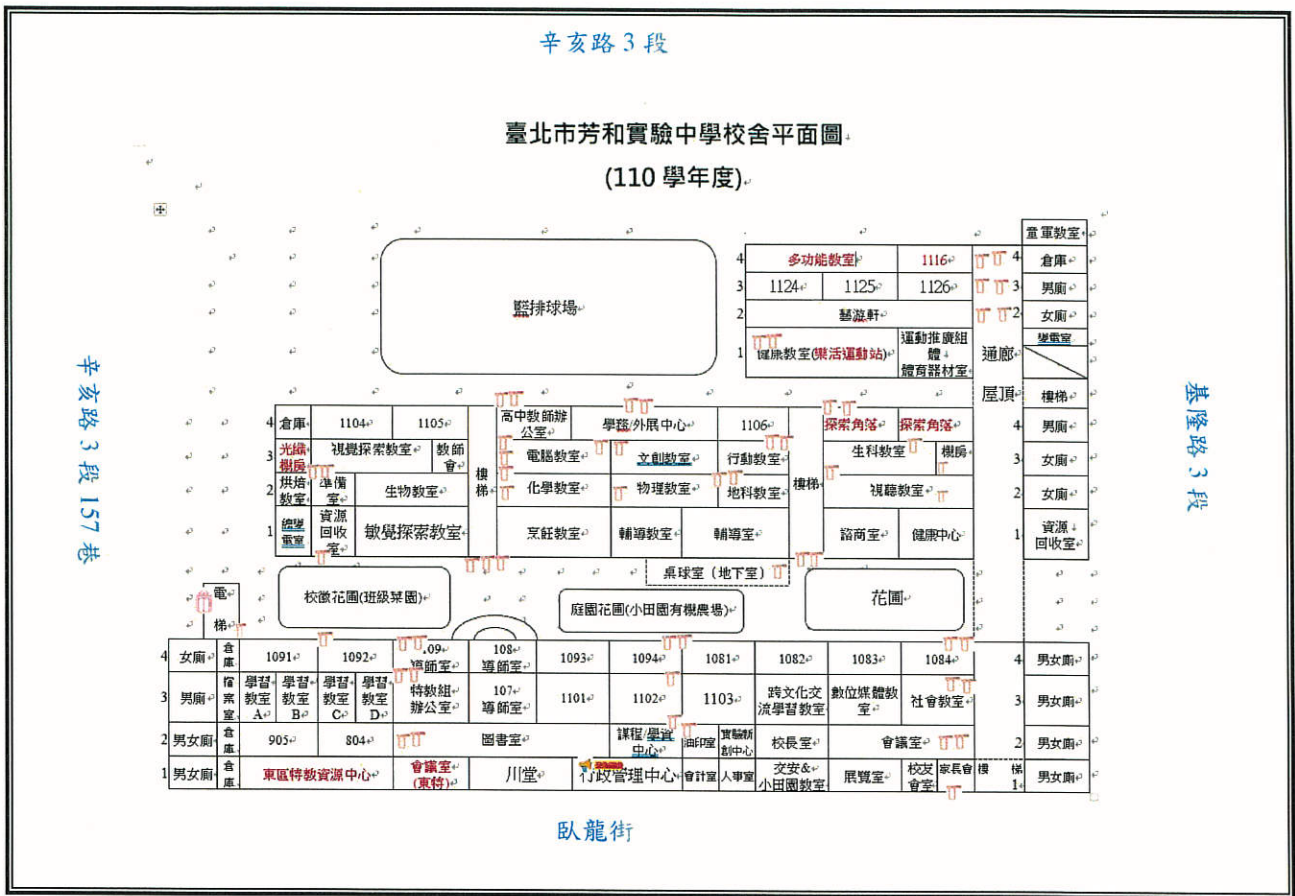
建築物名稱		第一棟		總棟數 - 編號		3 - 1	
基本資料	填表日期	110 年 10 月 22 日		填表人	陳柔蓁		
	避難場所	<input checked="" type="checkbox"/> 否 <input type="checkbox"/> 是，類別：_____		建造年代	民國 58 年		
	建築設計圖	<input type="checkbox"/> 無 <input checked="" type="checkbox"/> 有，放置地點：行政管理中心		地面樓層數	4 樓		
	增建	<input checked="" type="checkbox"/> 無 <input type="checkbox"/> 有，增建項目：_____		地下樓層數	0 樓		
	安全檢查表	<input type="checkbox"/> 無 <input checked="" type="checkbox"/> 有，檢核日期：110 年 10 月 22 日					
	補強工程	<input type="checkbox"/> 無 <input checked="" type="checkbox"/> 有，補強日期：101 年 10 月 17 日					
	構造形式	<input type="checkbox"/> 磚構造 <input type="checkbox"/> 木構造 <input type="checkbox"/> 鋼構造 (SC) <input checked="" type="checkbox"/> 鋼筋混凝土構造 (RC) <input type="checkbox"/> 鋼骨鋼筋混凝土構造 (SRC) <input type="checkbox"/> 其他：_____					
	平時用途 (可複選)	<input checked="" type="checkbox"/> 教室 <input checked="" type="checkbox"/> 辦公室 <input checked="" type="checkbox"/> 會議室 <input type="checkbox"/> 健康中心 <input checked="" type="checkbox"/> 盥洗室 (含廁所) <input type="checkbox"/> 寢室 <input type="checkbox"/> 觀察室 <input checked="" type="checkbox"/> 圖書室 <input type="checkbox"/> 活動中心 <input type="checkbox"/> 教保準備室 <input type="checkbox"/> 廚房 <input type="checkbox"/> 配膳室 <input type="checkbox"/> 檔案室 <input type="checkbox"/> 演藝廳 <input type="checkbox"/> 生態教學園區 <input type="checkbox"/> 餐廳 <input type="checkbox"/> 水療室 <input type="checkbox"/> 游泳池 <input type="checkbox"/> 練琴室 <input checked="" type="checkbox"/> 專業資源中心 <input type="checkbox"/> 牙科 <input type="checkbox"/> 室內活動室 <input type="checkbox"/> 室內遊戲空間 <input type="checkbox"/> 室內儲藏空間 <input type="checkbox"/> 機房 <input type="checkbox"/> 資源回收區 <input type="checkbox"/> 室外活動空間 <input type="checkbox"/> 室外儲藏空間 <input type="checkbox"/> 實習工場，類別：_____					
	避難設施或設備 (可複選)	<input type="checkbox"/> 救援平臺 (____個) <input type="checkbox"/> 救助袋 (____個) <input type="checkbox"/> 緩降機 (____具) <input type="checkbox"/> 避難滑梯 (____座) <input type="checkbox"/> 免電力自走式避難梯 (____座) <input type="checkbox"/> 無障礙斜坡道 (____座) <input type="checkbox"/> 其他：_____					
	空間總數	39 間	一般廁所	14 間	樓梯總數	1 座	
容納人數	200 人	無障礙廁所	4 間	電梯總數	1 座		
現況調查	梁柱裂縫或滲水	<input checked="" type="checkbox"/> 無 <input type="checkbox"/> 有	沉陷或傾斜	<input checked="" type="checkbox"/> 無 <input type="checkbox"/> 有			
	梁柱鋼筋裸露鏽蝕	<input checked="" type="checkbox"/> 無 <input type="checkbox"/> 有	走廊柱位	<input type="checkbox"/> 走廊外側無柱 <input checked="" type="checkbox"/> 走廊外側有柱			

建築物名稱	第一棟	總棟數－編號	3－1
-------	-----	--------	-----

與鄰棟間距 (公分)	<input type="checkbox"/> 小於 7 公分乘上樓層數 <input checked="" type="checkbox"/> 大於等於 7 公分乘上樓層數；或間距大於 50 公分以上
備註	

照片

正面





側面



建築物名稱		第一棟		總棟數 - 編號		3 - 1		
平面配置圖	一樓							男女廁
	二樓							男女廁
	三樓							男女廁
	四樓							男女廁

建築物名稱		第2棟		總棟數－編號		3－2	
基本資料	填表日期	110年10月22日		填表人	陳柔蓁		
	避難場所	<input checked="" type="checkbox"/> 否 <input type="checkbox"/> 是，類別：_____		建造年代	民國58-65年		
	建築設計圖	<input type="checkbox"/> 無 <input checked="" type="checkbox"/> 有，放置地點：行政管理中心_____		地面樓層數	4樓		
	增建	<input checked="" type="checkbox"/> 無 <input type="checkbox"/> 有，增建項目：_____		地下樓層數	1樓		
	安全檢查表	<input type="checkbox"/> 無 <input checked="" type="checkbox"/> 有，檢核日期：110年10月22日					
	補強工程	<input type="checkbox"/> 無 <input checked="" type="checkbox"/> 有，補強日期：100年11月4日					
	構造形式	<input type="checkbox"/> 磚構造 <input type="checkbox"/> 木構造 <input type="checkbox"/> 鋼構造（SC） <input checked="" type="checkbox"/> 鋼筋混凝土構造（RC） <input type="checkbox"/> 鋼骨鋼筋混凝土構造（SRC） <input type="checkbox"/> 其他：_____					
	平時用途 （可複選）	<input checked="" type="checkbox"/> 教室 <input checked="" type="checkbox"/> 辦公室 <input type="checkbox"/> 會議室 <input checked="" type="checkbox"/> 健康中心 <input checked="" type="checkbox"/> 盥洗室（含廁所） <input type="checkbox"/> 寢室 <input type="checkbox"/> 觀察室 <input type="checkbox"/> 圖書室 <input type="checkbox"/> 活動中心 <input type="checkbox"/> 教保準備室 <input type="checkbox"/> 廚房 <input type="checkbox"/> 配膳室 <input type="checkbox"/> 檔案室 <input type="checkbox"/> 演藝廳 <input type="checkbox"/> 生態教學園區 <input type="checkbox"/> 餐廳 <input type="checkbox"/> 水療室 <input type="checkbox"/> 游泳池 <input type="checkbox"/> 練琴室 <input type="checkbox"/> 專業資源中心 <input type="checkbox"/> 牙科 <input type="checkbox"/> 室內活動室 <input type="checkbox"/> 室內遊戲空間 <input type="checkbox"/> 室內儲藏空間 <input type="checkbox"/> 機房 <input type="checkbox"/> 資源回收區 <input type="checkbox"/> 室外活動空間 <input type="checkbox"/> 室外儲藏空間 <input type="checkbox"/> 實習工場，類別：_____					
	避難設施或設備 （可複選）	<input type="checkbox"/> 救援平臺（___個） <input type="checkbox"/> 救助袋（___個） <input type="checkbox"/> 緩降機（___具） <input type="checkbox"/> 避難滑梯（___座） <input type="checkbox"/> 免電力自走式避難梯（___座） <input type="checkbox"/> 無障礙斜坡道（___座） <input type="checkbox"/> 其他：_____					
	空間總數	33間	一般廁所	3間	樓梯總數	2座	
容納人數	200人	無障礙廁所	2間	電梯總數	0座		
現況調查	梁柱裂縫或滲水	<input checked="" type="checkbox"/> 無 <input type="checkbox"/> 有	沉陷或傾斜	<input checked="" type="checkbox"/> 無 <input type="checkbox"/> 有			
	梁柱鋼筋裸露鏽蝕	<input checked="" type="checkbox"/> 無 <input type="checkbox"/> 有	走廊柱位	<input type="checkbox"/> 走廊外側無柱 <input checked="" type="checkbox"/> 走廊外側有柱			

建築物名稱	第 2 棟	總棟數 - 編號	3 - 2
	與鄰棟間距 (公分)	<input type="checkbox"/> 小於 7 公分乘上樓層數 <input checked="" type="checkbox"/> 大於等於 7 公分乘上樓層數；或間距大於 50 公分以上	
	備註		
照片	正面		
	側面		

建築物名稱	第 2 棟	總棟數 - 編號	3 - 2
平面配置圖	地下一樓	<div style="border: 1px dashed black; padding: 5px; display: inline-block;">桌球室(地下室)</div>	
	一樓		
	二樓		
	三樓		

建築物名稱		第 2 棟			總棟數 - 編號		3 - 2	
四樓								
	4-倉庫	1104	1105	高中教師辦公室	學務/外展中心	1106	探索角落	探索角落

建築物名稱		第3棟		總棟數－編號		3－3	
基本資料	填表日期	110年10月22日		填表人	陳柔蓁		
	避難場所	<input checked="" type="checkbox"/> 否 <input type="checkbox"/> 是，類別：_____		建造年代	民國58-65年		
	建築設計圖	<input type="checkbox"/> 無 <input checked="" type="checkbox"/> 有，放置地點：行政管理中心		地面樓層數	4樓		
	增建	<input checked="" type="checkbox"/> 無 <input type="checkbox"/> 有，增建項目：_____		地下樓層數	0樓		
	安全檢查表	<input type="checkbox"/> 無 <input checked="" type="checkbox"/> 有，檢核日期：110年10月22日					
	補強工程	<input type="checkbox"/> 無 <input checked="" type="checkbox"/> 有，補強日期：105年12月7日					
	構造形式	<input type="checkbox"/> 磚構造 <input type="checkbox"/> 木構造 <input type="checkbox"/> 鋼構造 (SC) <input checked="" type="checkbox"/> 鋼筋混凝土構造 (RC) <input type="checkbox"/> 鋼骨鋼筋混凝土構造 (SRC) <input type="checkbox"/> 其他：_____					
	平時用途 (可複選)	<input type="checkbox"/> 教室 <input checked="" type="checkbox"/> 辦公室 <input type="checkbox"/> 會議室 <input type="checkbox"/> 健康中心 <input checked="" type="checkbox"/> 盥洗室 (含廁所) <input type="checkbox"/> 寢室 <input type="checkbox"/> 觀察室 <input type="checkbox"/> 圖書室 <input type="checkbox"/> 活動中心 <input type="checkbox"/> 教保準備室 <input type="checkbox"/> 廚房 <input type="checkbox"/> 配膳室 <input type="checkbox"/> 檔案室 <input type="checkbox"/> 演藝廳 <input type="checkbox"/> 生態教學園區 <input type="checkbox"/> 餐廳 <input type="checkbox"/> 水療室 <input type="checkbox"/> 游泳池 <input type="checkbox"/> 練琴室 <input type="checkbox"/> 專業資源中心 <input type="checkbox"/> 牙科 <input type="checkbox"/> 室內活動室 <input type="checkbox"/> 室內遊戲空間 <input type="checkbox"/> 室內儲藏空間 <input type="checkbox"/> 機房 <input type="checkbox"/> 資源回收區 <input type="checkbox"/> 室外活動空間 <input type="checkbox"/> 室外儲藏空間 <input type="checkbox"/> 實習工場，類別：_____ <input checked="" type="checkbox"/> 專科教室，類別：多功能、健康教室 <input type="checkbox"/> 專業團隊教室，類別：_____ <input type="checkbox"/> 防災空間/教室，類別：_____ <input type="checkbox"/> 實驗室 <input type="checkbox"/> 其他：_____					
	避難設施或設備 (可複選)	<input type="checkbox"/> 救援平臺 (____個) <input type="checkbox"/> 救助袋 (____個) <input type="checkbox"/> 緩降機 (____具) <input type="checkbox"/> 避難滑梯 (____座) <input type="checkbox"/> 免電力自走式避難梯 (____座) <input type="checkbox"/> 無障礙斜坡道 (____座) <input type="checkbox"/> 其他：_____					
	空間總數	9間	一般廁所	2間	樓梯總數	0座	
容納人數	200人	無障礙廁所	0間	電梯總數	0座		
現況調查	梁柱裂縫或滲水	<input checked="" type="checkbox"/> 無 <input type="checkbox"/> 有	沉陷或傾斜	<input checked="" type="checkbox"/> 無 <input type="checkbox"/> 有			
	梁柱鋼筋裸露鏽蝕	<input checked="" type="checkbox"/> 無 <input type="checkbox"/> 有	走廊柱位	<input type="checkbox"/> 走廊外側無柱 <input checked="" type="checkbox"/> 走廊外側有柱			
	與鄰棟間距	<input type="checkbox"/> 小於7公分乘上樓層數					

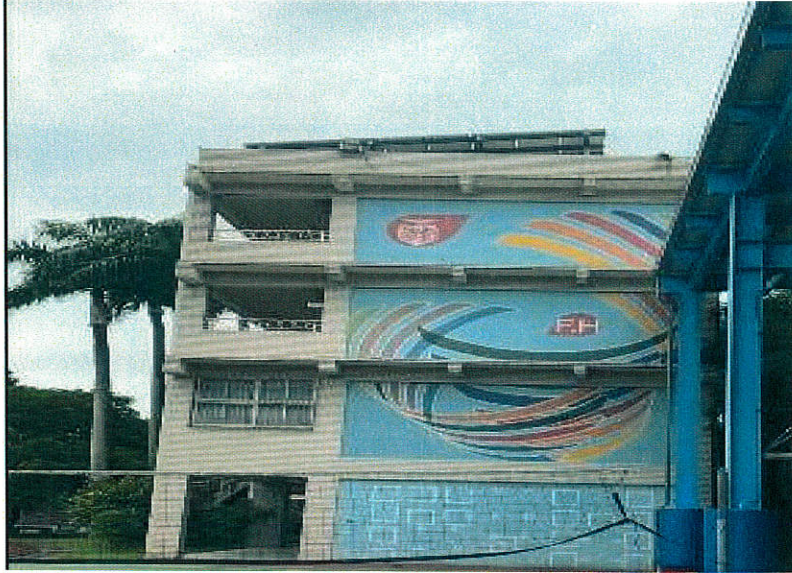
建築物名稱	第3棟	總棟數－編號	3－3
(公分)	■大於等於7公分乘上樓層數；或間距大於50公分以上		
備註			
照片	正面		
	側面		

建築物名稱	第3棟	總棟數 - 編號	3 - 3
平面配置圖	一樓		
	二樓		
	三樓		
	四樓		

表 2.3 實驗室（含職業類科教室）現況資料表

名稱	物理化學教室	總間數 - 編號	1-1
大樓名稱	第 2 棟	樓 層	2
填表日期	110 年 10 月 22 日	填 表 人	陳柔蓁
用 途	教學用	面積 (平方公尺)	135
管 理 人	余怡青	手 機	0939654132
代 理 人	胡嘉洋	手 機	0919540202
電 力 負 荷	220V 30 A, 110V 30 A, 其他: _____ (填列用電量高者)		
通 風 設 備	<input type="checkbox"/> 自然通風 <input checked="" type="checkbox"/> 窗及排風機 <input checked="" type="checkbox"/> 密閉室冷氣 <input type="checkbox"/> 吊扇 <input checked="" type="checkbox"/> 其他: 循環扇____		
採 光 照 明	<input type="checkbox"/> 窗自然光 <input type="checkbox"/> 日光燈 <input checked="" type="checkbox"/> LED 燈 <input type="checkbox"/> 省電燈管 <input type="checkbox"/> T5 燈管 <input type="checkbox"/> 其他: _____		
消 防 系 統	<input checked="" type="checkbox"/> 滅火器: 乾粉滅火器 2 具 _____ (型式、數量) <input checked="" type="checkbox"/> 火警自動警報系統 <input type="checkbox"/> 手動警報系統 <input type="checkbox"/> 其他: _____		
防 護 具	<input checked="" type="checkbox"/> 急救箱 <input checked="" type="checkbox"/> 沖身洗眼器 <input type="checkbox"/> 個人防護具: _____		
是否使用環保署公告毒性化學物質，並建立物質安全資料表？	<input type="checkbox"/> 否 <input checked="" type="checkbox"/> 是，放置地點: 藥品室		
是否產生廢液或有害廢棄物？	<input type="checkbox"/> 否 <input checked="" type="checkbox"/> 是		
廢液是否分類收集並標示內容物及危害性？	<input type="checkbox"/> 否 <input checked="" type="checkbox"/> 是		
是否具尖銳器具？	<input checked="" type="checkbox"/> 否 <input type="checkbox"/> 是		
是否有獨立電源總開關？	<input type="checkbox"/> 否 <input checked="" type="checkbox"/> 是		
出入口是否設緊急出口標示燈？	<input type="checkbox"/> 否 <input checked="" type="checkbox"/> 是		
是否有設緊急照明燈？	<input type="checkbox"/> 否 <input checked="" type="checkbox"/> 是		

名稱	物理化學教室	總間數 - 編號	1-1
大樓名稱	第2棟	樓層	2

照片

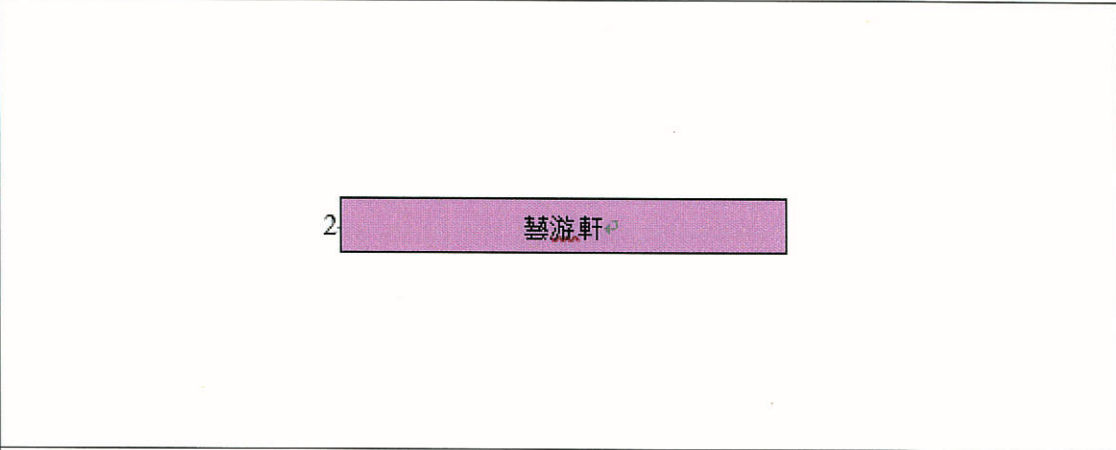
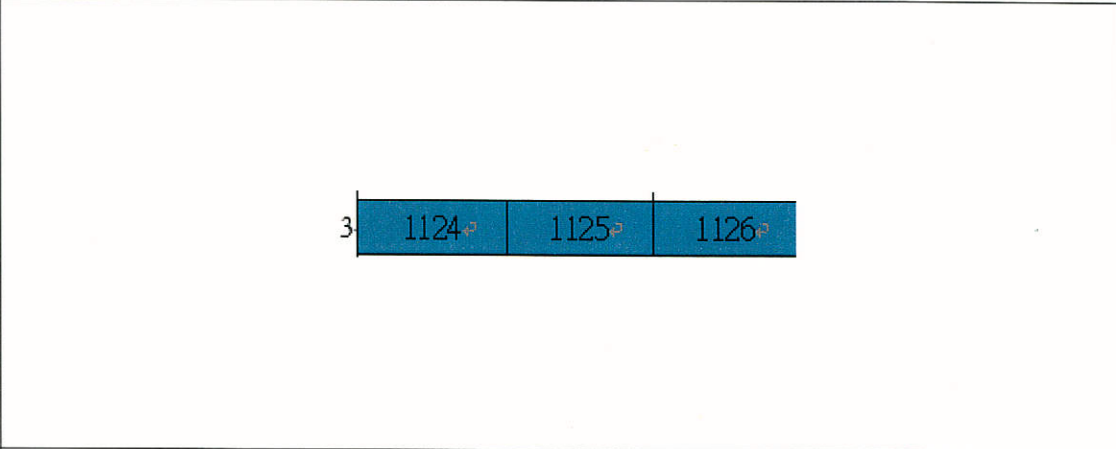
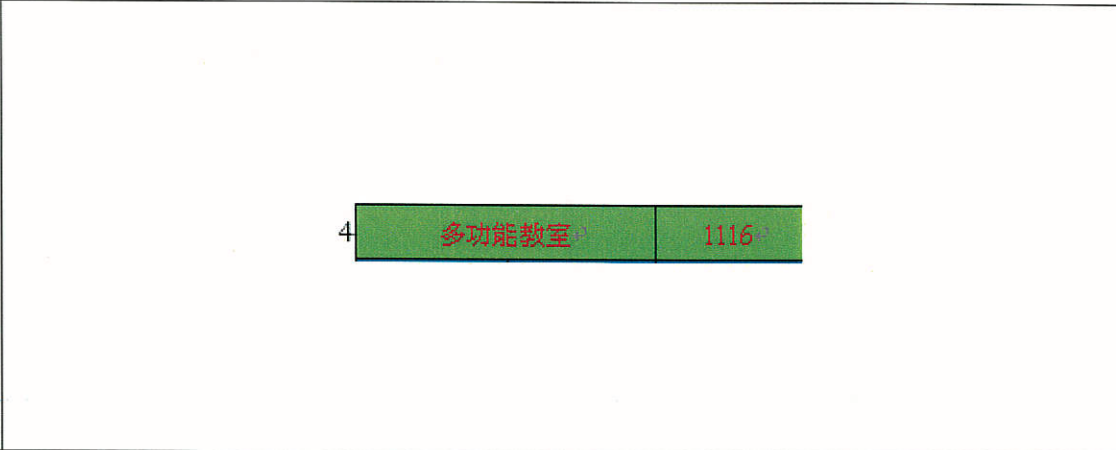

平面圖

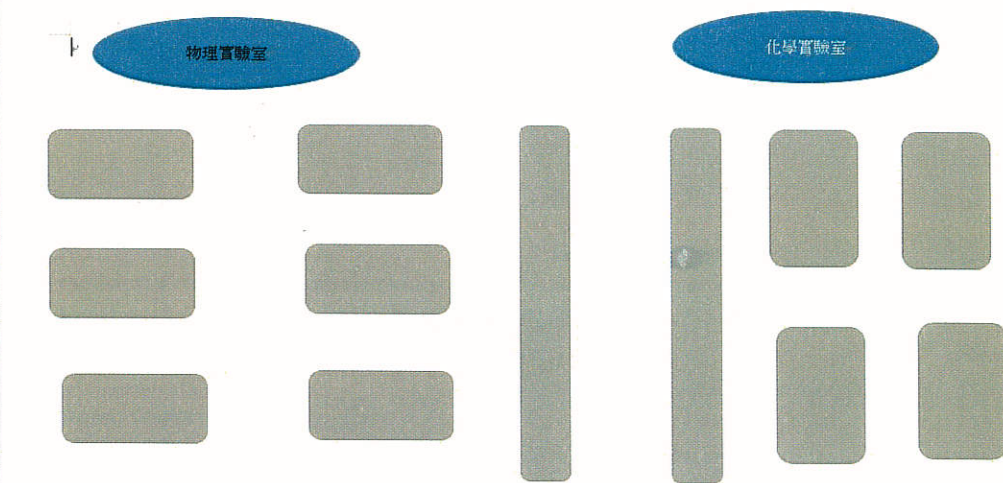

註：1. 得視需求選填，若無實驗室（含職業類科教室），則刪除此表格。
2. 職業類科教室得視需求更改表格內容。

2.5 校園潛在災害評估及分析

藉由校園潛在災害評估及分析流程〔圖 2.3〕，辨識學校及鄰近地區可能發生的各種潛在災害類別。



圖 2.3 校園潛在災害評估及分析流程圖

透過查詢各單位災害防救參考資訊〔表 2.4〕，套疊學校位址與各類災害潛勢圖資〔圖 2.4〕（運用「教育部防災教育資訊網→防災校園專區→GIS 圖臺」），確實得出學校位於 2 類災害中級潛勢範圍內，含地震、淹水等（依據實際套疊結果羅列）。

學校應彙整近 5 年年校園災害事件〔表 2.5〕，並進行校園環境安全檢查，得視需要邀請專家、專業技師或專業技術輔導團等實地勘查，以預先防範，減少人員傷亡和財物損失；亦可作為平時教職員工生災害防救教育訓練重點、兵棋推演議題及防災演練驗證項目，尤應於災時特別留意可能會發生的狀況。

表 2.4 災害防救參考資訊

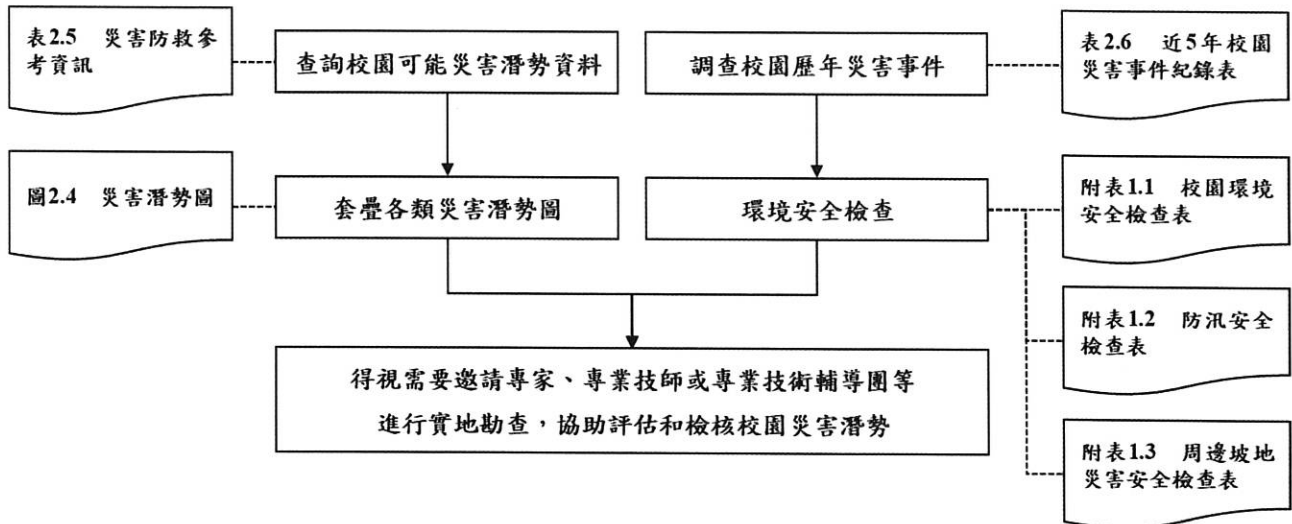
單位	名稱	網址	說明
教育部	教育部防災教育資訊網	https://disaster.moe.edu.tw/	提供「最新消息」、「計畫簡介」、「教學資源」、「年度活動」、「氣候變遷」、「電子報」等內容。並作為學校推動校園防災電子歷程之平臺，於登入後在「防災校園專區」查詢災害潛勢、編撰校園災害防救計畫等。
內政部 消防署	1991 報平安留言平臺	https://www.1991.tw/	透過預先約定電話，以「網路留言板」或「網路留言板」等方式進行查詢和發布留言，提供災時報平安管道。
行政院 原子能委員會	行政院原子能委員會	https://www.aec.gov.tw/	提供「施政與法規」、「核能管制」、「輻射防護」、「緊急應變」及「防疫資訊專區」等內容。透過相關公開資訊，了解輻射防護與緊急應變。
行政院 環境保護署	空氣品質監測網 毒物及化學物質局	https://airtw.epa.gov.tw/ https://www.tcsb.gov.tw/	提供「空品監測」、「任務監測」、「空品預報」、「作業規範」及「空品科普」等內容。透過相關空氣品質監測資訊，了解全國空氣品質狀況。提供「食安源頭管理」、「教育宣導」、「法規專區」、「公開資訊」及「主題專區」等內容。透過相關重要數據，了解生活中被列管、合格及合法等資訊。
行政院 農業委員會 水土保持局	土石流防災資訊網	http://246.swcb.gov.tw	提供「防災監測」、「土石流資訊」、「防災應用」、「防災成果」及「下載與服務」等內容。透過相關監測資訊，即時掌握土石流警戒資訊。
經濟部水利署	經濟部水利署防災資訊	http://fhy.wra.gov.tw/	提供「防災快訊」、「警戒資訊」、「監控資訊」、

單位	名稱	網址	說明
	服務網		「防汛整備」、「全民防災」及「防汛夥伴」等內容。透過相關監測資訊，即時掌握防汛資訊。
經濟部中央地質調查所	經濟部中央地質調查所	https://www.moeacgs.gov.tw/	提供「便民服務」、「政策計畫」、「地質資訊」、「新聞/活動」、「地質法專區」及「常見問答」等內容。根據相關地質資訊，了解活動斷層、土壤液化、地質資源、山崩災害等內容。
衛生福利部疾病管制署	衛生福利部疾病管制署	http://www.cdc.gov.tw/	提供「傳染病與防疫專題」、「預防接種」、「國際旅遊與健康」、「應用專區」及「訊息專區」等內容。根據相關統計數據，了解國內外傳染病資訊。
行政法人 國家災害防救科技中心	行政法人 國家災害防救科技中心	https://www.ncdr.nat.gov.tw/	建置相關資訊整合平臺，提供「科技研發」、「推廣應用」、「國際交流」、「資訊服務」及「相關網站」等內容。
行政法人 國家災害防救 科技中心	災害情資網	http://eocdss.ncdr.nat.gov.tw/	可依縣市、鄉鎮市區查詢「本日情勢(即時)」、「民生資訊」、「颱風情資」、「豪大雨情資」、「地震情資」及「災害潛勢圖」等內容。
	防災易起來	https://easy2do.ncdr.nat.gov.tw/	介紹防災作法和防災經驗，依循步驟及範例，逐步備妥防災工作文件，針對特殊需求人員打造一個具減災、抗災能力的機構。
	全球災害事件簿	https://den.ncdr.nat.gov.tw/	蒐整1958年至迄今之天然災害事件，可依「事件(災害類型)」或「地區(國家)」查詢歷史災害紀錄，從災害中學習經驗，減少損失。
	災害潛勢地圖網站	https://dmap.ncdr.nat.gov.tw/	可依地址或座標查詢「淹水潛勢」、「土石流、山

單位	名稱	網址	說明
			崩」、「斷層與土壤液化」、「海嘯溢淹及海岸災害」等潛勢資料，利用圖層套疊，了解所在位置之災害潛勢。
	氣候變遷災害風險調適平臺	https://dra.ncdr.nat.gov.tw/	提供「最新消息」、「災害與氣候」、「未來災害風險」、「災害調適」、「風險圖展示」及「教育宣導」等內容。了解各種災害風險及災害成因，建立正確認知。
	民生示警公開資料平臺	https://alerts.ncdr.nat.gov.tw/	提供「查詢示警」、「資料下載」、「開發專區」及「示警應用」等內容。可查看全臺各地即時災害示警資訊。
	臺灣氣候變遷推估資訊與調適知識平臺	https://tcip.ncdr.nat.gov.tw/	提供「資料服務站」、「知識專欄」、「出版品」及「技術支援」等內容。經由氣候變遷相關科學數據，進行氣候變遷風險評估，以及帶來的影響。
	天氣與氣候監測網	https://watch.ncdr.nat.gov.tw/watch_home	提供「天氣監測」、「颱風風雨」、「氣候監測」、「災害預警」及「災害模式」等內容。
	防災社區網站	https://community.ncdr.nat.gov.tw/	提供「認識防災社區」、「推動祕笈」、「社區故事」、「推動成果」及「影音出版品」等內容。主要了解全臺各地防災社區推動成果。
	災害防救資料服務網	https://datahub.ncdr.nat.gov.tw/	提供「複合式查詢」、「檔案資料申請」、「熱門資料集」、「網路服務申請」及「資料標準與規範」等內容。了解相關災害資料、位置或觀測資訊。

(瀏覽日期：109年6月5日)



圖 2.4.1 地震災害潛勢圖
(瀏覽日期： 110 年 10 月 19 日)



圖 2.4.2 淹水災害潛勢圖
(瀏覽日期： 110 年 10 月 19 日)

表 2.5 近 5 年校園災害事件紀錄表

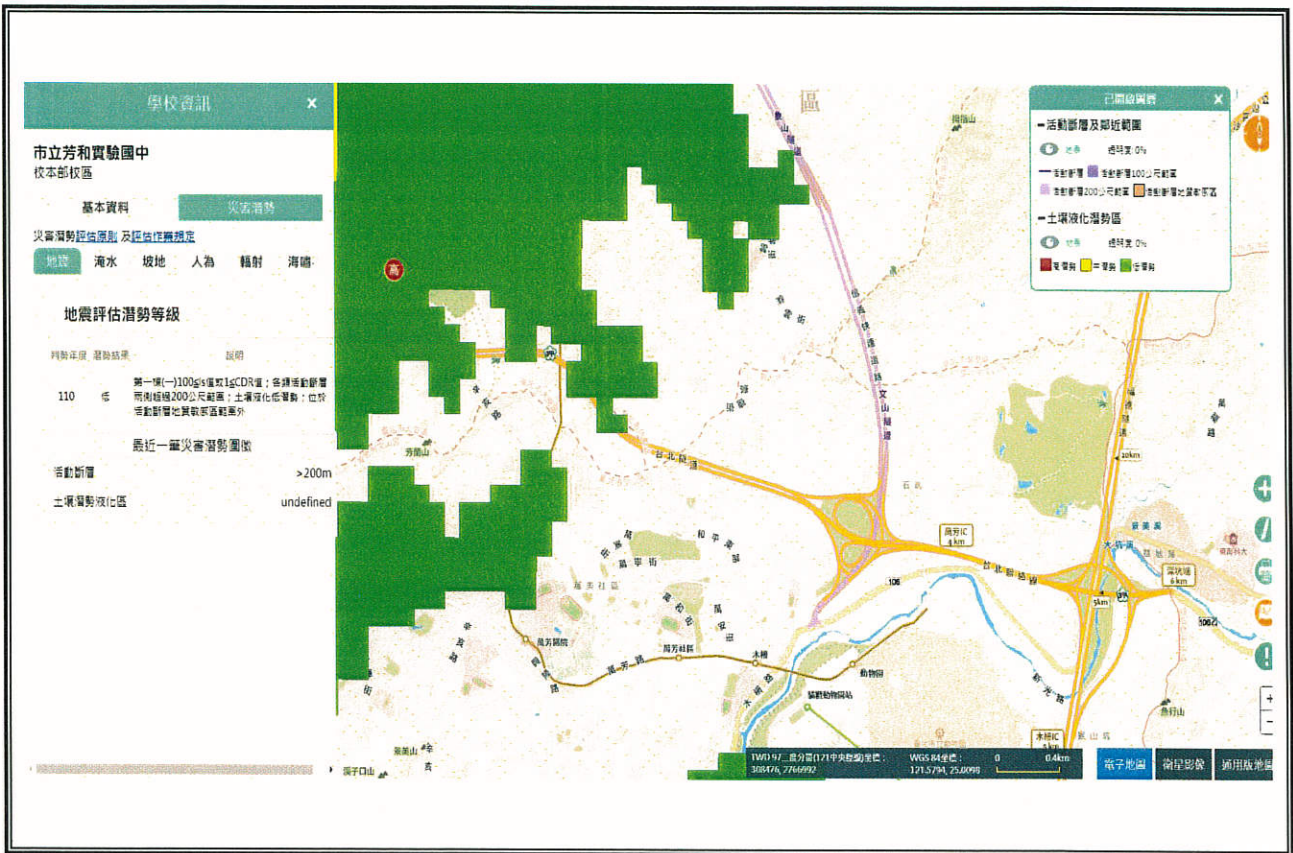
編號	發生時間	類型	地點	災害規模及簡述	人員傷亡	財務/設備損失	災情處理情形
1	104/07/10	水災	桌球教室	因雨勢過大造成淹水。	無損傷	48,800 元 (桌球教室漏水施作費用)	經查後發現水係從輔導教室旁的小門流入，請廠商進行防水施作。
2	104/07	水災	電梯	豪雨侵襲，造成電梯內部淹水。	無損傷	無損失	請電梯廠商協助處理積水問題，並在電梯旁堆放沙包避免再次淹水。
3	104/09/14	風災	操場	因颱風風勢強大，造成操場周邊校樹倒塌	無損傷	32,000 元 (扶樹費用)	樹木修剪扶正
4	104/11	水災	羅馬廣場	雨勢較大時，羅馬廣場易積水。	無損傷	35,000 元 (施作費用)	請廠商調整排水系統
5	105/08	水災	2 樓圓形樓梯通廊	因雨勢過大造成淹水。	無損傷	29,385 元 (施作費用)	挖排水溝槽，重配排水管
6	105/09	風災	905 班	因梅姬颱風造成玻璃破裂。	無損傷	2,700 元 (安裝費)	先請工友清理破碎玻璃後，請廠商訂做玻璃，到校安裝
7	105/09	風災	操場	因梅姬颱風造成校園操場樹木倒塌。	無損傷	48,800 元 (扶樹費用)	樹木修剪扶正
8	107/09/08	水災	電梯	豪雨侵襲，造成電梯內部淹水。	無損傷	無損失	請電梯廠商協助處理積水問題，並在電梯旁堆放沙包避免再次淹水。

編號	發生時間	類型	地點	災害規模及簡述	人員傷亡	財務/設備損失	災情處理情形
9							
10							

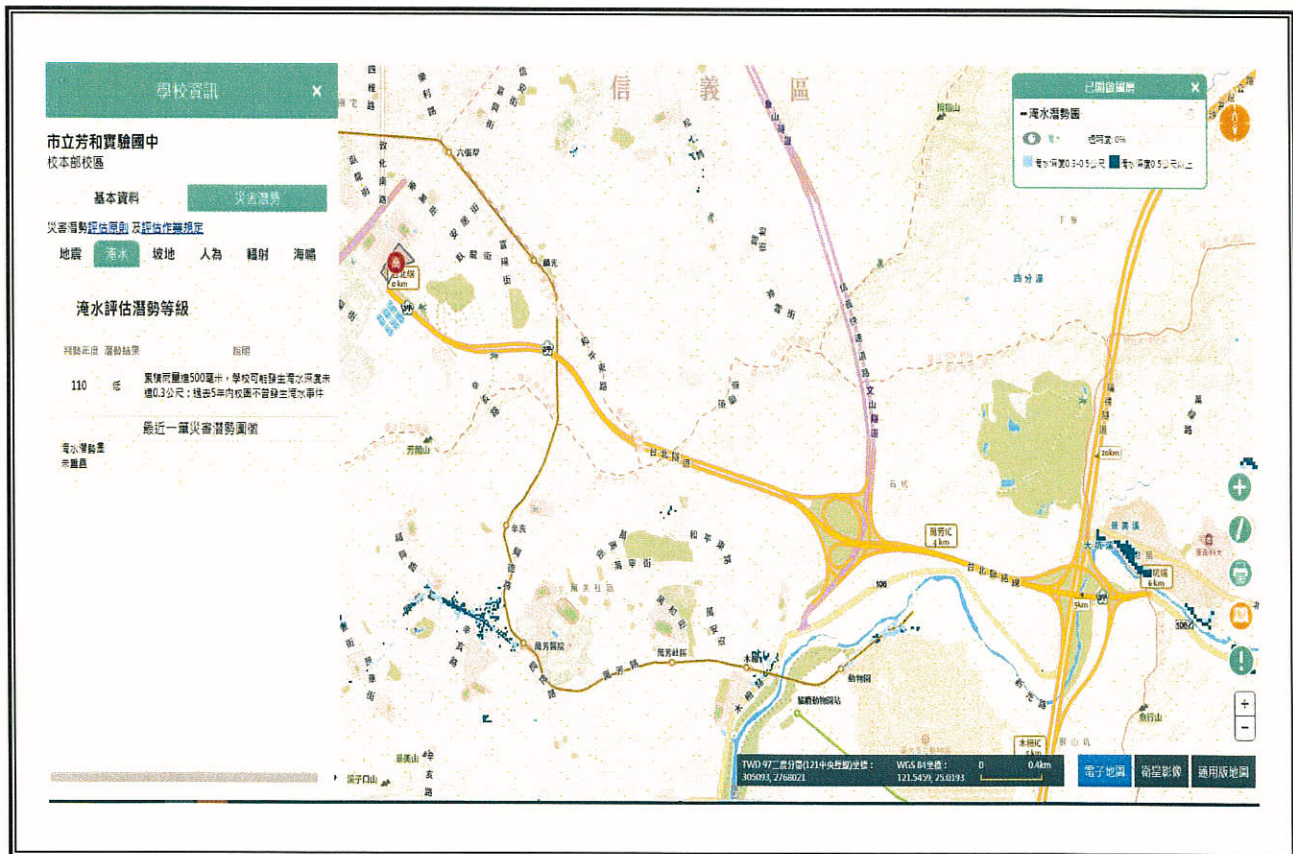
註：得視需求自行增減或調整。

2.6 校園災害防救組織

為使全體教職員工相互合作、共同推動災害防救相關作業，規劃災害防救相關事宜，落實平時減災整備、災時應變及災後復原等災害防救工作，學校應規劃校園災害防救組織〔圖 2.5〕。此一組織分為「平時階段」和「應變階段」。

「平時階段」由校長負責督導學校各處室依其業務職掌及權責，於平時進行減災整備工作，並妥善規劃減災整備工作分配〔表 2.6〕，擬定負責單位和協助單位，必要時得尋求專業團隊支援與協助。此外，平時階段亦應規劃緊急應變小組〔表 2.7.1〕，明確列出指揮官、指揮官代理人、發言人及各分組負責人及其代理人等相關資料。

一旦災害發生，校長（或代理人）須判斷是否進入「應變階段」。一旦確認進入應變階段，並啟動緊急應變小組，校長則為指揮官，統籌指揮各分組之緊急應變工作，各分組應克盡其職。若災害發生時，校長正好不在校內或因故無法執行指揮官職務，指揮官代理人應隨即投入緊急應變工作，完整擔負指揮官之職責。

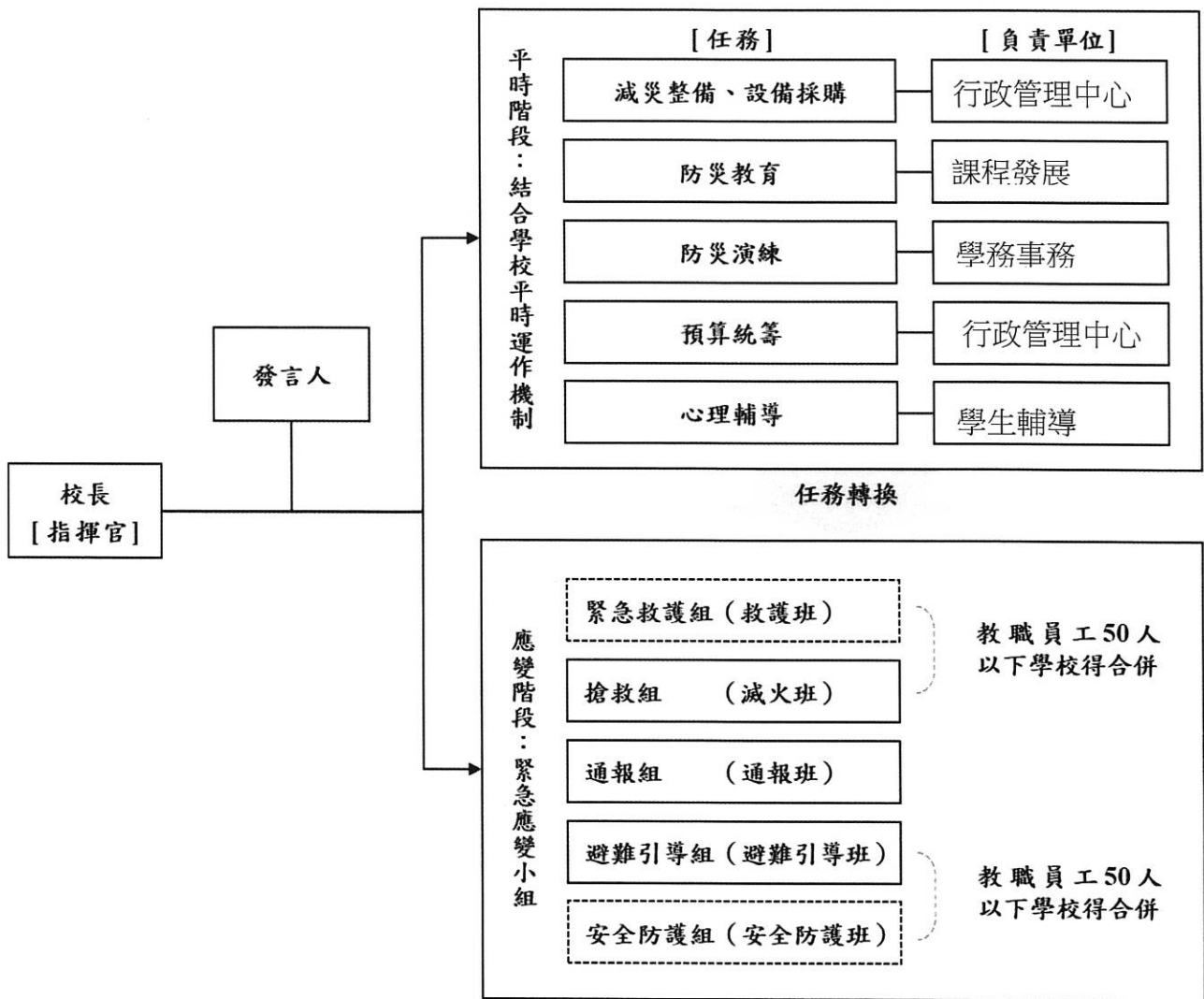

- 註：1. 「緊急應變小組」應整合原有防救災相關編組，括號內表示自衛消防編組。
 2. 「緊急應變小組」原則分為5組，得依需求分為3組（搶救組、通報組、避難引導組），或採階段分組。
 3. 學校得視實際需求增減組別，惟應同時考量自衛消防編組之需求。
 4. 學校得視情況，安排人員於不同階段支援不同組別。

圖 2.5 校園災害防救組織架構

表 2.6 平時減災整備工作分配表

組別/任務	負責單位	協助單位	負責工作
校長	校長 黃琬茹	學務主任 黃清勇	<ul style="list-style-type: none"> ➔ 依據校園災害防救計畫內容進行權責分工，交付負責單位執行並監督執行狀況。 ➔ 訂定自評機制，負責確認各項災害防救業務之執行成效。
發言人	課程發展 林成嶽	行政管理 黃正宗	<ul style="list-style-type: none"> ➔ 負責統一對外發言，得由各單位人員兼任。
減災整備 設備採購	行政管理 主任黃正 宗	學務處	<ul style="list-style-type: none"> ➔ 掌握學校所在區域災害特性，進行校園災害潛勢評估，編修學校因應地震、颱洪等學校相關之災害防救計畫，並明訂各災害管理週期工作事項、執行人力。 ➔ 製作校園災害防救圖資，如校園防災地圖等。 ➔ 協助校長每學期至少召開 1 次防災工作會報，汛期或業務執行有需求時得加開。會議應邀集相關單位/人員參與，進行工作規劃、協調分工、管控執行情況與進度、綜整工作成果及檢討。 ➔ 如遇災害發生之虞，應召開緊急會議，確保各項應變作為布署得宜，並於災後檢討改善。
防災教育	學務處生 教組組長 黃柏勛	行政管理	<ul style="list-style-type: none"> ➔ 規劃學校防災教育課程與教師研習。 ➔ 依據學校防災教育課程規劃內容，推動相關課務實施。 ➔ 掌握學校所在區域環境與災害特性，納入課程。
防災演練	學務處生 教組組長 黃柏勛	行政管理 主任黃正 宗	<ul style="list-style-type: none"> ➔ 規劃防災演練、防災週系列宣導活動等年度重大工作事項及期程。
預算統籌	行政管理 主任 黃正宗	會計室	<ul style="list-style-type: none"> ➔ 針對各項活動經費進行審核、整理，納入學校年度預算編列。 ➔ 各項計畫執行及小組運作所需之會計、事務及採購等行政事務處理。
心理輔導	學生輔導 主任 紀淑琴	輔導室各 組	<ul style="list-style-type: none"> ➔ 參考教育部出版《災難（或創傷）後學校諮商與輔導工作參考手冊》規劃災難（或創傷）之介入與合作原則。

表 2.7.1 緊急應變小組分組表

組別	職務	姓名	手機	職稱	所在建築物/樓層	備註	負責工作
指揮官		黃琬茹	0955699505	校長	1 棟 2 樓		<ul style="list-style-type: none"> ➤ 負責指揮、督導、協調。 ➤ 依情況調動各分組間相互支援。
指揮官代理人		黃正宗	0919734407	行政管理主任	1 棟 1 樓		<ul style="list-style-type: none"> ➤ 於校長不在學校或因故無法執行指揮官職務時，擔任指揮官之任務。
發言人		林成嶽	0952920778	課程發展	1 棟 2 樓		<ul style="list-style-type: none"> ➤ 負責統一對外發言。 ➤ 呈報上級主管相關通報事宜。 ➤ 襄助指揮官指揮、督導及協調等事宜。
搶救組 (滅火班)	組長	黃清勇	0978889516	學務主任	2 棟 4 樓		<ul style="list-style-type: none"> ➤ 平時急救常識宣導。 ➤ 檢修與保養救災相關裝備。 ➤ 受災教職員工生之搶救及搜救。 ➤ 清除障礙物協助逃生。 ➤ 協助疏散未能及時避難之教職員工生。 ➤ 關閉校區總電源及瓦斯。
	組員	胡嘉洋	0919540202	圖書設備	3 棟 1 樓		
		林坤曉	0922819093	學習評量	1 棟 2 樓		
		余怡青	0939654132	研發組	1 棟 2 樓		
通報組 (通報班)	組長	劉宏恭	0922181470	事務組長	1 棟 1 樓		<ul style="list-style-type: none"> ➤ 通報地方救災、治安、醫療及聯絡有關人員等，並請求支援。 ➤ 通報教育行政主管機關（教育局處）、縣市政府災害應變中心、鄉/鎮/市/區災害應變中心及教育部校園安全暨災害防救通報處理中心，已疏散人數、收容地點、災情等。 ➤ 負責蒐集、評估、傳播和使用有關於災害、資源與狀況發展的資訊。
	組員	林品紋	0935312246	生涯發展	2 棟 1 樓		
		賴淑真	0916980189	幹事	2 棟 4 樓		
		郭祐宏	0960598492	助理員	1 棟 2 樓		
		鄔曙擎	0988690156	幹事	2 棟 4 樓		

組別	職務	姓名	手機	職稱	所在建築物/樓層	備註	負責工作
避難引導組 (避難引導班)	組長	黃柏勳	0972989201	生教組長	2棟4樓		<ul style="list-style-type: none"> ➔ 依據不同災害之應變原則，協助教職員工生進行第一時間的避難。 ➔ 於適當時機，協助教職員工生緊急疏散至集結點。 ➔ 避難人數清點確認。 ➔ 維護教職員工生及集結點安全。 ➔ 進行必要的安撫。 ➔ 視災情變化，引導教職員工生移動、避難與安置。 ➔ 隨時清查教職員工生人數與安全狀況，並回報或申請救護車支援。 ➔ 在集結地點設置服務臺，提供協助與諮詢。 ➔ 學生領回作業。
	組員	何孟蒔	0908096320	學習資源主任	2棟4樓		
		蔡碧珍	0928451396	教師	1棟3樓		
		張瑜珊	0916063341	教師	1棟3樓		
		黃舒茹	0938388380	教師	1棟3樓		
		許雅柔	0929961550	教師	1棟3樓		
		呂秋霞	0963360970	教師	1棟4樓		
		姜庭歡	0921553969	教師	1棟4樓		
		鄭中勝	0968137929	教師	1棟3樓		
		陳孟欽	0958931831	教師	1棟4樓		
		魏語彤	0932510245	教師	1棟4樓		
		陳家平	0920215901	教師	1棟4樓		
		王雅旻	0921119613	教師	1棟4樓		
		唐韶鈴	0975061753	教師	1棟3樓		
		陳映君	0912587821	教師	1棟4樓		
		劉君霖	0920320913	教師	1棟4樓		
		陳慶順	0958164818	教師	1棟4樓		
徐采邑	0972915307	教師	1棟4樓				
吳菁容	0916784303	教師	1棟4樓				
陳羿安	0982285687	教師	1棟4樓				
安全防護組 (安全防護班)	組長	紀淑琴	0921601515	學生輔導	2棟1樓	<ul style="list-style-type: none"> ➔ 建築物及設施安全檢查。 ➔ 教職員工生需要臨時收容時，協助發放生活物資、糧食及飲用水；以及各項救災物資登記、造冊、保管及分配。 ➔ 協助設置警示標誌及交通管制。 ➔ 協助毀損建築物與設施之警示標誌。 ➔ 校區硬體復舊及安全維護。 ➔ 維護臨時收容空間安全。 	
	組員	邱圓惠	0928261570	輔導組長	2棟1樓		
		李昭瑢	0908952885	出納組長	1棟1樓		
		徐敬容	0919507993	外展組長	2棟4樓		
		何美毅	0928823480	人事主任	1棟1樓		
		徐玉清	0910066641	會計主任	1棟1樓		
		洪舜卿	0919325396	校警	1棟1樓		

組別	職務	姓名	手機	職稱	所在建築物/樓層	備註	負責工作
		陳柔蓁	0903195123	管理	1 棟 1 樓		▶ 確認停班、停課後，確實疏散校園內人員。 ▶ 防救災設施操作。
		周育呈	0915060369	幹事	1 棟 1 樓		
		吳月桂	0921137680	文書組長	1 棟 1 樓		
		洪玉惠	0920325932	工友	1 棟 1 樓		
緊急救護組 (救護班)	組長	陳羿安	0983181255	衛生組長	2 棟 4 樓		▶ 設立醫護站。 ▶ 針對傷患進行檢傷分類。 ▶ 緊急基本急救、重傷患就醫護送。 ▶ 情緒支持、安撫及心理輔導。 ▶ 登記傷患姓名、班級，建立傷患名冊。
	組員	黃紋嫻	0913132793	校護	1 棟 1 樓		
		陳筱婷	0910070401	教師	2 棟 1 樓		
		李思瑩	0920087207	教師	2 棟 1 樓		

- 註：1. 「緊急應變小組」應整合原有防救災相關編組，括號內表示自衛消防編組。
 2. 與「表 2.7.2 緊急應變任務分工表」擇一使用。
 3. 學校得視需求增減組別，惟應同時符合自衛消防編組之需求。
 4. 學校得視情況，安排人員於不同階段支援不同組別。
 5. 各組組長不在學校或無法履行職務者，依排列順位代理組長職務。

第3篇 減災整備階段

「校園災害防救組織」統籌規劃減災整備工作〔圖 3.1〕，全體教職員工生須共同執行。學校需指定校園安全及災害防救通報窗口（如校安中心等，災時應由緊急應變小組之通報組進行通報相關作業）。



圖 3.1 減災整備工作架構圖

3.1 編列校園災害防救經費

校園災害防救組織每年應編列校園災害防救經費，以提升學校整體災害防救量能。

3.2 校園安全準備工作

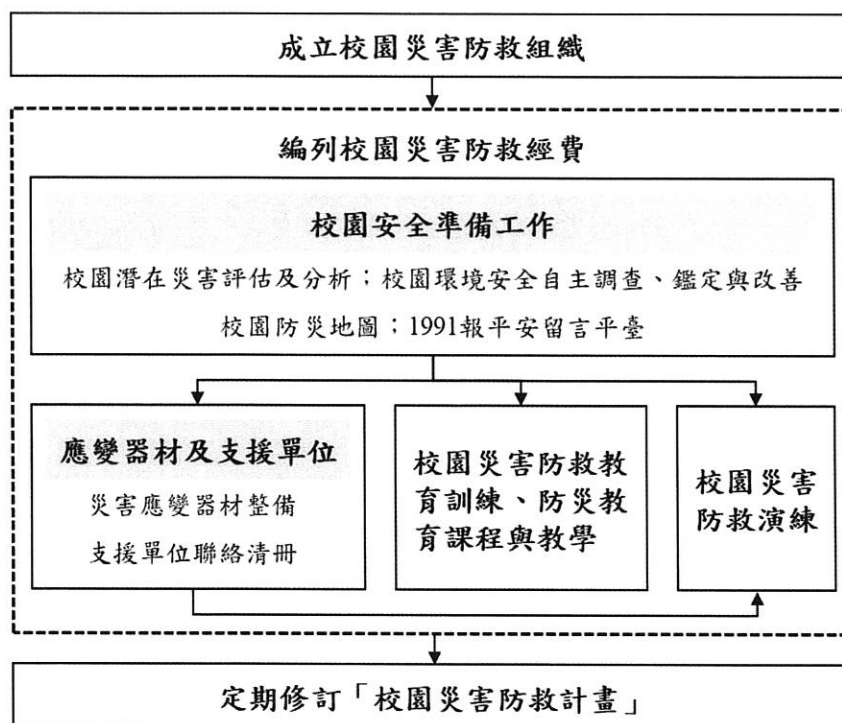
學校平時應落實校園安全準備工作，包含校園潛在災害評估及分析、校園環境安全自主調查、鑑定與改善、繪製校園防災地圖、設定並宣導「1991 報平安留言平臺」等。

3.2.1 校園環境安全自主調查、鑑定與改善

當校園環境安全有疑慮時，先於適當區域範圍設置警戒標誌或警戒線，避免校內教職員工生進入，確保人員安全。學校應於每學期開學前，結合前述校園潛在災害評估及分析，至少進行 1 次校園環境安全維護與評估〔圖 3.2〕，以目視方式簡單調查校內建築物、設施之主要結構是否有龜裂、傾斜等破壞狀況。若有安全疑慮，應立即呈報學校主管單位，並通報主管機關。同時，針對危險建築物或區域應劃定警戒區、張貼明顯標示加以管制，必要時得聘請專業技師或專業技術輔導團體鑑定與改善，以確保教職員工生安全。

若開學時仍無法有效改善，應周知全校教職員工生，且指派人員不定期巡視該場域。依需要設置監測裝置（如邊坡監測裝置），並安排監控人員，將結果通報相關單位。校園環境安全自主調查檢查結果、監測裝置結果經業務檢查人及覆核人核章後，專案歸檔（由各處室保存或將掃描檔放置於〔附件3〕）。



圖 3.2 校園環境安全自主調查流程圖

3.2.2 校園防災地圖

依教育部公告《校園防災地圖繪製作業說明》繪製校園防災地圖〔圖 3.3〕，原則上以地震災害為主，其他災害疏散避難則標註因應原則，配合災害潛勢規劃相關準備工作、擬定緊急應變措施，進行人員、器材等整備工作，並定期演練檢視和修正。平時應讓教職員工生確實了解校園防災地圖，災時則作為避難疏散路線指引和必要資訊的檢視。

臺北市大安區芳和實驗中學—校園防災地圖(地震災害)

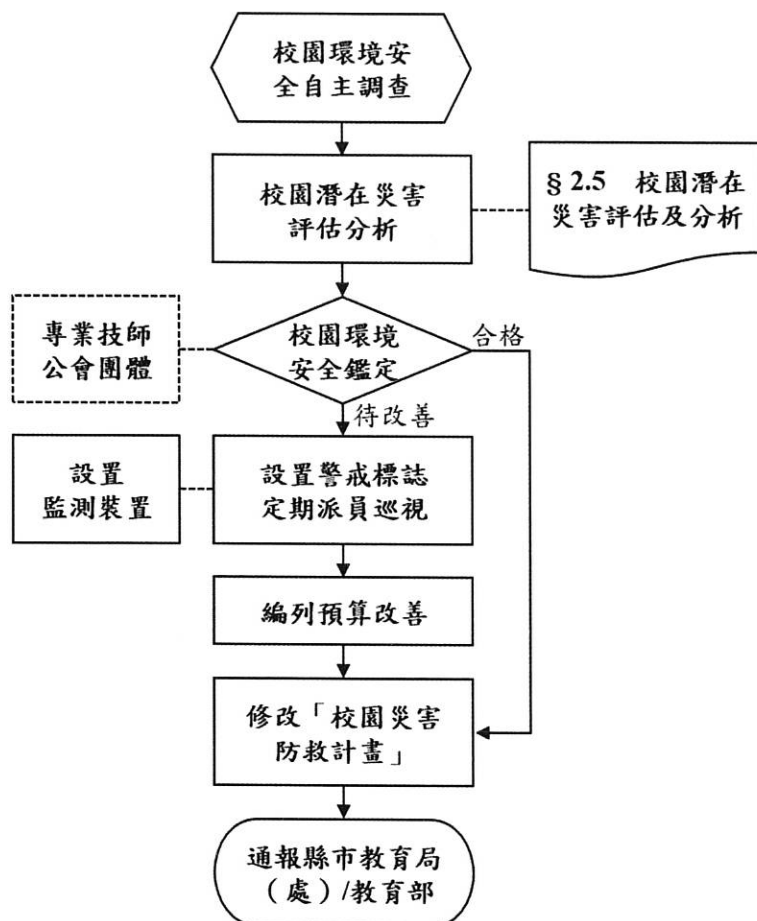
經度：東經121度33分50秒
緯度：北緯 25度2分0秒

110.09 學務製

臺北市芳和實驗中學 110 學年度緊急疏散平面圖

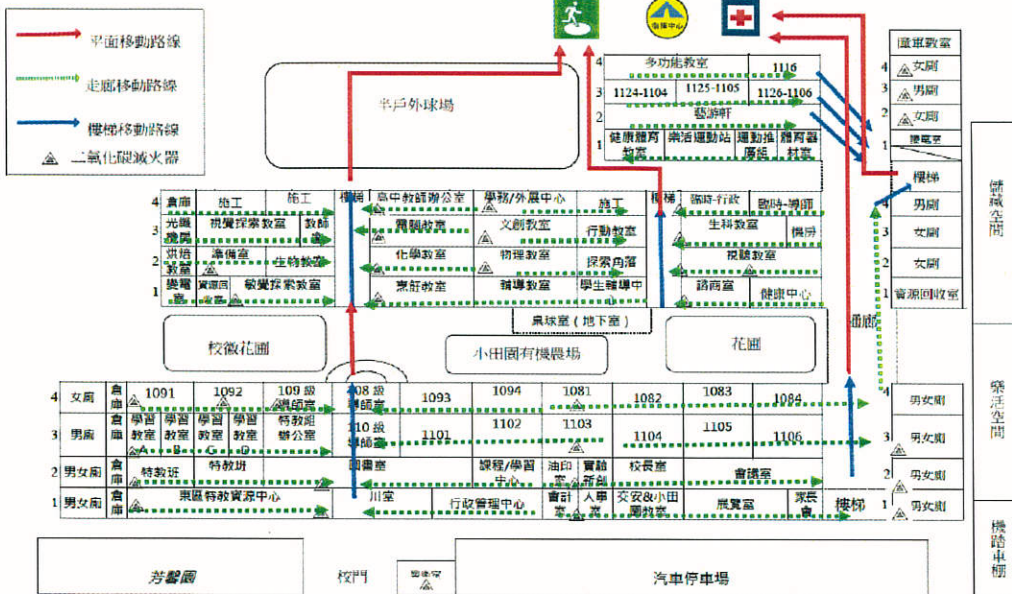

- 防救災資訊**
- 災害通報單位**
- 教育部校安中心
02-33437855
 - 02-33437856
 - 臺北市政府教育局
02-27208889
 - 臺北市災害應變中心
02-27583339
 - 大安區
災害應變中心
02-23511711
- 警消醫療單位**
- 大安警察分局
02-23259850
 - 中正中消防分隊
02-23633293
 - 臺北醫學大學附設醫院
02-27372181
- 各類災害避難原則**
- 地震** 先避難，再疏散
 - 淹水** 垂直避難
 - 海嘯** 往高處避難
 - 土石流** 預防性撤離
- 路線標示**
- 建築內路線
 - 建築外路線



臺北市大安區芳和實驗中學校園防災地圖(水災災害)

經度：東經121.550285度
緯度：北緯25.018684度

110.09 學務處製

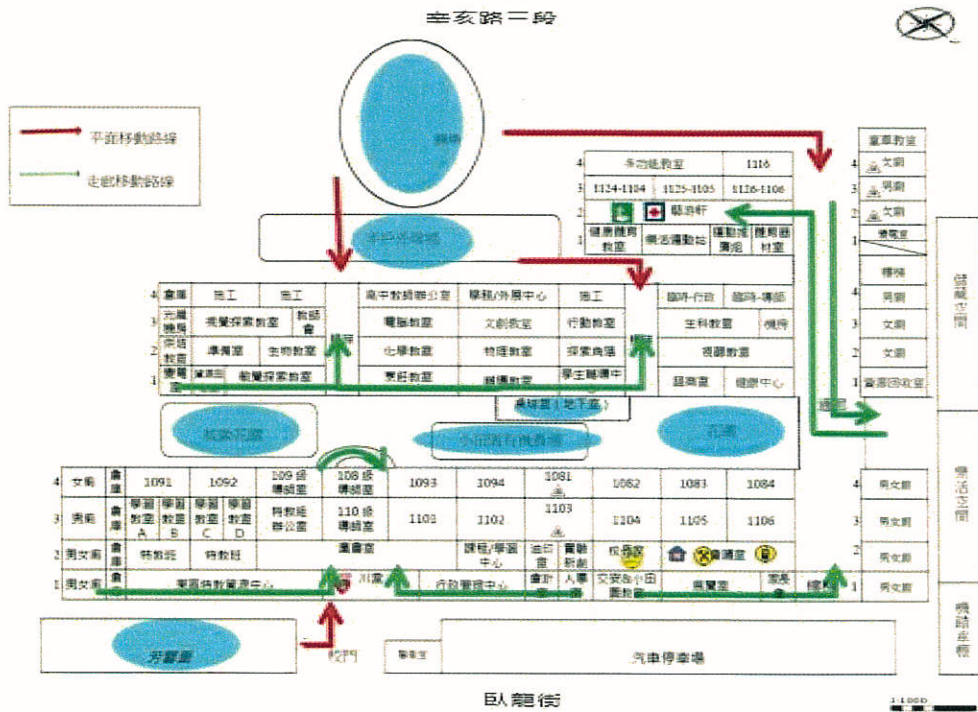

- 防救災資訊**
- 災害通報單位**
- 教育部校安中心
02-33437855
 - 02-33437856
 - 臺北市政府
災害應變中心
02-87863119#9
 - 大安區災害
應變中心
02-6632-9119
 - 臺北市教育局
校安中心
02-27256444
- 警消醫療單位**
- 大安分局
臥龍街派出所
02-27334439
 - 消防局第二大隊
02-27583798
 - 臺北醫學大學
附設醫院
02-27372181
- 學校災害
潛勢資訊**
- 地震潛勢：中
 - 淹水潛勢：中
 - 坡地潛勢：低
 - 人為潛勢：低
- 標示**
- 室內垂直避難路線
 - 室外避難路線
 - 低窪地區(易淹水區)

★ 二樓以上班級、辦公室完成避難準備，不進行空間移動。

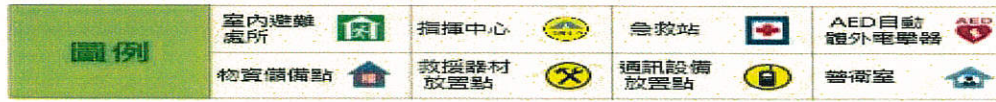

臺北市芳和實驗中學 110 學年度緊急疏散平面圖(火災)



圖 3.3 校園防災地圖

3.2.3 1991 報平安留言平臺

發生大規模災害時，交通、通訊往往相當混亂且可能中斷，家庭成員聯繫變得急迫卻困難，可善用內政部消防署設置之「1991 報平安留言平臺」〔圖 3.4〕。學校平時設定報平安留言電話號碼（約定電話：33931799*321），除了告知全體教職員工生約定電話，並加以宣導操作及查詢方式，以利災時透過網路留言板及電話語音等方式進行查詢和發布留言，達到聯繫家人或朋友之效用。1991 報平安留言平臺可透過實際操作測試，熟悉使用方式；於平時測試時，應先敘明此為測試或演練，避免災時造成混淆。

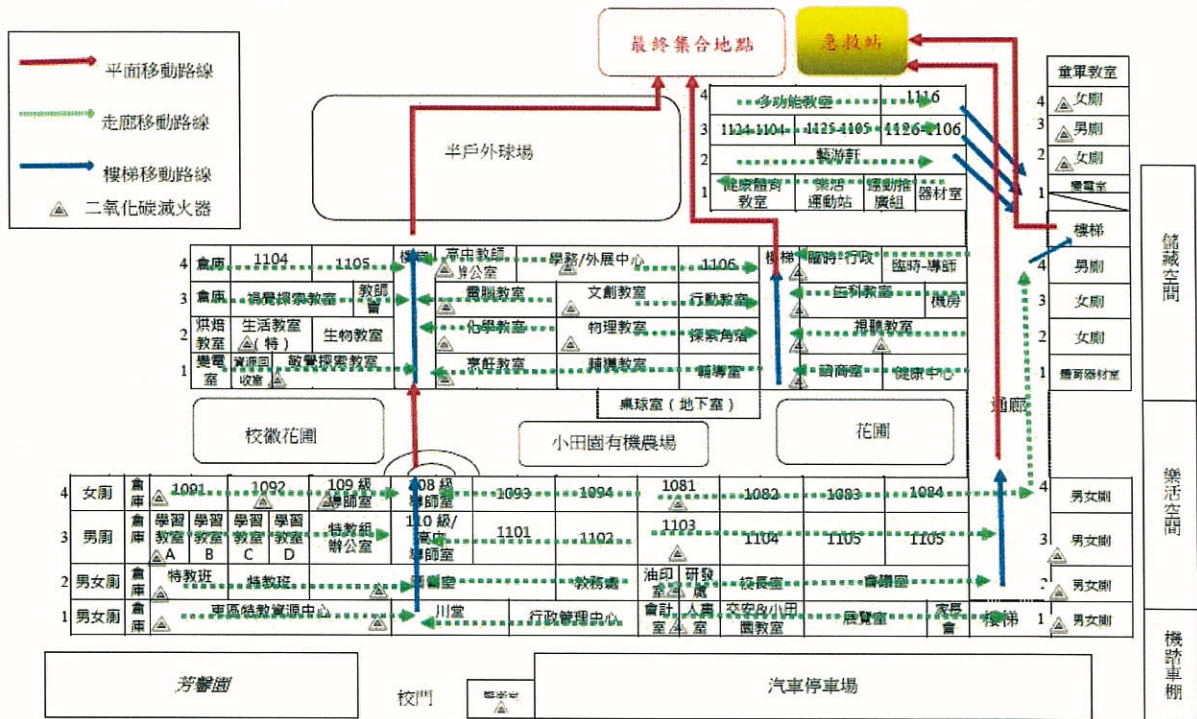

圖 3.4 1991 報平安留言平臺

3.3 應變器材及支援單位

3.3.1 災害應變器材整備

平時辦理災害應變器材整備，以利外部救災資源送達前先進行救援工作或進行緊急救護處置，必要時進行收容安置，確保災時保護所有人安全。防災業務負責人及相關單位/人員依需要整備災害應變器材〔表 3.1〕，放置於固定地點管理，並定期每學期檢查 1 次，更換損壞或超過使用期限之器材。

3.3.2 支援單位聯絡清冊

學校建立支援單位聯絡清冊〔表 3.2〕，包含應變中心、教育行政主管機關、縣市主管機關、警政、消防、醫療單位、公共設施負責單位、其他支援單位（如社區具有專長的社區志工名單）等，詳細記載支援單位能提供支援工具或技術，建議可將相關單位納入災害防救規劃並參與平時防災演練，以利災時能尋求支援協助。

3.4 校園災害防救教育訓練

校園災害防救教育訓練（防災教育課程與教學）可加強教職員工生和家長了解各類災害及因應方式，提升防災認知與技能。由防災業務負責人及相關單位/人員規劃辦理防災教育相關研習講座/活動/宣導、防救災相關知能研習、防災議題融入課程與教學研習等，並彙整校園災害防救教育訓練紀錄（如校內公布欄張貼各類災害相關宣傳海報，舉辦防災互動遊戲或防災舞蹈比賽等），上傳至「教育部防災教育資訊網→防災校園專區→校園電子歷程」。

3.5 校園災害防救演練

平時演練檢視緊急應變組織、應變流程、避難疏散路線等規劃可行性，確保災時能順利啟動並運作，並使教職員工生熟悉不同災害情境之應變作為，並提升應變技能。由防災業務負責人及相關單位/人員，每學期至少規劃及辦理 2 次校園災害防救演練（含預演），並彙整校園災害防救演練紀錄〔附表 1.7〕，上傳至「教育部防災教育資訊網→防災校園專區→校園電子歷程」。

表 3.1 災害應變器材檢核表

應變器材	數量	單位	存放地點	負責人員	檢查結果		補強內容
					已完備	需補強	
個人防護具							
工作手套	10	雙	行政管理中心	陳柔蓁	○		
消防衣	0	套				○	
安全帽	7	個	行政管理中心	陳柔蓁	○		
防災頭套		個				○	
簡易式口罩	100	個	行政管理中心	陳柔蓁	○		
安全鞋	0	雙				○	
雨具	30	套	行政管理中心	陳柔蓁	○		
哨子（警笛）		個				○	
檢修搶救工具							
（移動式）抽水機	2	組	行政管理中心	陳柔蓁	○		
（移動式）發電機	2	個	行政管理中心	洪玉惠	○		
備用接頭、管線等		個				○	
破壞工具組	0	組				○	
挖掘工具	10	支	行政管理中心	洪玉惠	○		
緊急照明燈	5	組	行政管理中心	洪玉惠	○		
清洗機	0	組				○	
推水器	2	支	運動推廣組	黃思綺	○		
沙包	10	個	行政管理中心	陳柔蓁	○		
擋水板	1	個	桌球教室	黃柏勛	○		
滅火器（ABC）	67	支	各樓梯	陳柔蓁	○		
火鉤	0	個				○	
繩索（30 公尺）	0	條				○	

應變器材	數量	單位	存放地點	負責人員	檢查結果		補強內容
					已完備	需補強	
萬用鑰匙	5	組	行政管理中心	陳柔蓁	○		
安全管制用工具							
夜間警示燈	30	組	校園各處	陳柔蓁	○		
警示指揮棒	30	組	警衛室5支、行政管理中心25支	陳柔蓁	○		
反光型指揮背心	10	件	警衛室	陳柔蓁	○		
手電筒	1	個	警衛室	陳柔蓁	○		
警戒錐	20	只	運動推廣組	黃思綺	○		
攜帶式揚聲器 (手提擴音機)	1	個	學務處	黃柏勛	○		
監視器	79	臺	行政管理中心	陳柔蓁	○		
通訊聯絡工具							
無線電對講機	10	支	行政管理中心4支、東區特教6支	陳柔蓁	○		
手機		支	教職員各一				個人用具
收音機	4	臺	圖書館	郭祐宏	○		
緊急救護用品							
擔架	1	組	健康中心	黃紋榛	○		
自動體外心臟電擊 去顫器 (AED)	1	組	健康中心	黃紋榛	○		
急救箱	1	組	健康中心	黃紋榛	○		
氧氣筒/瓶	2	個	健康中心	黃紋榛	○		
保暖用大毛毯或電 熱毯		件	健康中心			○	
骨折固定板	1	個	健康中心	黃紋榛	○		
長背板加頭部固定 器擔架	1	個	健康中心	黃紋榛	○		

應變器材	數量	單位	存放地點	負責人員	檢查結果		補強內容
					已完備	需補強	
三角繃帶	10	個	健康中心	黃紋榛	○		
冷敷袋/熱敷袋	3	個	健康中心	黃紋榛	○		
額溫槍/耳溫槍	15	支	健康中心	黃紋榛	○		
醫用口罩	3000	個	健康中心	黃紋榛	○		
酒精	20	瓶	健康中心	黃紋榛	○		
消毒水	10	瓶	健康中心	黃紋榛	○		
疏散用品							
緊急救護搬運椅		個				○	
備用緊急輪椅	1	個	健康中心	黃紋榛	○		
逃生救助袋	1	組	行政管理中心	陳柔蓁	○		
臨時收容用品							
備用電池	2	盒	行政管理中心	陳柔蓁	○		
食品		份					
帳篷	6	組	童軍教室	徐敬容	○		
睡袋	12	個	童軍教室	徐敬容	○		
其他							
建築物、設備圖書	1	套	行政管理中心	黃正宗	○		
蠟燭	10	個	行政管理中心	陳柔蓁	○		
防火毯		件				○	
打火機	1	個	行政管理中心	陳柔蓁	○		
檢核日期	110 年 10 月 18 日		檢核人簽章		校長簽章		

表 3.2 支援單位聯絡清冊

單位名稱	聯絡電話	聯絡人	支援工具或技術 (服務項目及內容)	備註
應變中心				
中央災害應變中心	89114211		防災及救災通報	
臺北市政府災害應變中心	87863119		防災及救災通報	
臺北市政府大安區災害應變中心	66329119		防災及救災通報	
教育行政主管機關				
教育部校安中心	33437855		防災及救災通報	
臺北市政府教育局	27605650		防災及救災通報	
縣市主管機關				
臺北市政府	27208889		防災及救災通報	
臺北市政府消防局	27297668		防災及救災通報	
臺北市政府社會局	27208889		防災及救災通報	
臺北市政府交通局	27208889		防災及救災通報	
臺北市政府工務局	27208889		防災及救災通報	
臺北市政府衛生局	27208889		防災及救災通報	
臺北市政府環保局	27208889		防災及救災通報	
臺北市政府警察局	27208889		防災及救災通報	
大安區清潔隊臥龍分隊	23785530		協助災後清理	
臺北市大安區芳和里辦公室	87321187		防災及救災通報	
警政、消防、醫療單位				
臺北市政府消防局第二大隊大安中隊安和分隊	27094191		火災預防、災害搶救、緊急救護等任務，並配合辦理各項消防業務	距離 <u>2</u> 公里 約 <u>5</u> 分鐘可抵達

單位名稱	聯絡電話	聯絡人	支援工具或技術 (服務項目及內容)	備註
臥龍派出所	27334439			距離 <u>180</u> 公尺 約 <u>1</u> 分鐘可抵達
大安健康服務中心	27335831		提供相關醫療詢問。	距離 <u>1</u> 公里 約 <u>4</u> 分鐘可抵達
公共設施負責單位				
臺北自來水事業處 南區營業分處	83695123		來水管施工、檢測及修復等業務。	
台灣電力股份有限公司 台北市區營業處	23788111		配電工程之施工計畫、調度、品質控制及重大災害搶修復舊工程之支援等業務。	
大台北區瓦斯股份有限公司	27684999		瓦斯配管工程、瓦斯緊急遮斷系統工程設計規劃、施工、檢測、保養。	
春祥瓦斯	27328866		瓦斯配管工程、瓦斯緊急遮斷系統工程設計規劃、施工、檢測、保養。	
其他支援單位				
家長會	0933571349	王會長	協助校內家長聯繫與溝通	
教師會	0919540202	胡會長	協助校內家長聯繫與溝通	

臺北市立芳和實驗中學 110 年度校園防汛安全檢查表

檢查人：陳柔蓁		檢查日期：110 年 10 月 08 日			
檢查建築物名稱(地點)：第一棟					
項目	檢視注意要點	檢查結果		待改善內容	改善完成日期/負責人簽名
		合格	待改善		
門、窗	門、窗戶(木窗及鋁窗)有無損壞故障，使用是否正常。	✓			
	門、窗戶玻璃有無破損現象，是否能擋風雨。	✓			
	網架有無鏽損、斷裂現象。	✓			
	安裝是否非常牢固、不易倒塌。	✓			
	天花板有無漏水的現象。	✓			
	天花板材質材料有無被白蟻侵入或破損。	✓			
地下室	供作地下室採光通風用之小型窗戶，有無設置擋水、防水安全設施。				本棟無地下室
	對於不必要之地下室開口有無封閉。				
	適當位置設自動抽水機，以供隨時抽水之用。				
	地下室或低樓層空間之重要設施與器材，調整或重新配置於二樓以上空間。				
	將地下室重要文件、器材移往高處安全儲放。				
電梯、電梯坑	電梯坑有無砌磚阻水或加設止水墩。(可請電梯廠商協助)	✓			
	各層樓電梯非必要者關閉後，並升高至二樓以上。	✓			
	電梯坑內有無抽排水系統，若有積水自動予以排除。(可請電梯廠商協助)	✓			
走廊	走廊地面是否平坦，有無凹洞情形。	✓			
	走廊排水是否正常，未見積水。	✓			
屋頂	屋頂有無漏水現象。	✓			
	屋頂的四周安全圍籬、圍牆或欄杆有無損壞。	✓			
	清理屋頂排水孔預防堵塞。	✓			
	樓梯間有無裝置照明設備。	✓			
	樓梯間有無明顯標示、標線。	✓			
戶外	修剪樹枝，並加設支架固定保護。	✓			
	清除排水溝渠雜物、垃圾，確保暢通。	✓			
	收妥高處、陽臺盆栽(景)避免掉落傷人。	✓			
	固定棚架、屋頂水塔、看板、施工中鷹架、圍籬、鐵皮、門窗、球架等。	✓			

	完成低漕、淹水危險場域之警戒（含夜間）標示。	✓		
	清除疏散避難路線障礙物，確保逃生動線安全。	✓		
	戶外懸掛物穩定不搖晃。	✓		
其它	校內外排水系統無阻礙。	✓		
	校內擋水門是否能正常使用。	✓		
	確認建築物抗雨、防洪、雷擊之安全措施。	✓		
	檢查電力設備防水及保護措施；關閉非必要性電源避免感電。	✓		
	利用沙包、擋水鋼板、封水牆等臨時性防洪器材，封堵學校可能洪汛缺口。	✓		
	檢查抽水機、發電機能否正常使用。	✓		
檢核人員：  行政管理中心：  校長： 				

※ 本自主檢查表訂定檢查項目，各校應視需求自行增列。

※ 拍照存查者須註明拍照日期、時間及位置，並列為本表格附件。

※ 待改善內容請對應缺失處置一覽表「項次」。

臺北市立芳和實驗中學 110 年度校園防汛安全檢查表

檢查人：陳柔蓁		檢查日期：110 年 10 月 08 日			
檢查建築物名稱(地點)：第二棟					
項目	檢視注意要點	檢查結果		待改善內容	改善完成日期/負責人簽名
		合格	待改善		
門、窗	門、窗戶(木窗及鋁窗)有無損壞故障，使用是否正常。	✓			
	門、窗戶玻璃有無破損現象，是否能擋風雨。	✓			
	網架有無鏽損、斷裂現象。	✓			
	安裝是否非常牢固、不易倒塌。	✓			
	天花板有無漏水的現象。	✓			
	天花板材質材料有無被白蟻侵入或破損。	✓			
地下室	供作地下室採光通風用之小型窗戶，有無設置擋水、防水安全設施。	✓			
	對於不必要之地下室開口有無封閉。	✓			
	適當位置設自動抽水機，以供隨時抽水之用。	✓			
	地下室或低樓層空間之重要設施與器材，調整或重新配置於二樓以上空間。	✓			
	將地下室重要文件、器材移往高處安全儲放。	✓			
電梯~電梯坑	電梯坑有無砌磚阻水或加設止水墩。(可請電梯廠商協助)				本棟無電梯
	各層樓電梯非必要者關閉後，並升高至二樓以上。				
	電梯坑內有無抽排水系統，若有積水自動予以排除。(可請電梯廠商協助)				
走廊	走廊地面是否平坦，有無凹洞情形。	✓			
	走廊排水是否正常，未見積水。	✓			
屋頂	屋頂有無漏水現象。	✓			
	屋頂的四周安全圍籬、圍牆或欄杆有無損壞。	✓			
	清理屋頂排水孔預防堵塞。	✓			
	樓梯間有無裝置照明設備。	✓			
	樓梯間有無明顯標示、標線。	✓			
戶外	修剪樹枝，並加設支架固定保護。	✓			
	清除排水溝渠雜物、垃圾，確保暢通。	✓			
	收妥高處、陽臺盆栽(景)避免掉落傷人。	✓			

	固定棚架、屋頂水塔、看板、施工中鷹架、圍籬、鐵皮、門窗、球架等。	✓			
	完成低漥、淹水危險場域之警戒（含夜間）標示。	✓			
	清除疏散避難路線障礙物，確保逃生動線安全。	✓			
	戶外懸掛物穩定不搖晃。	✓			
其它	校內外排水系統無阻礙。	✓			
	校內擋水門是否能正常使用。	✓			
	確認建築物抗雨、防洪、雷擊之安全措施。	✓			
	檢查電力設備防水及保護措施；關閉非必要性電源避免感電。	✓			
	利用沙包、擋水鋼板、封水牆等臨時性防洪器材，封堵學校可能洪汛缺口。	✓			
	檢查抽水機、發電機能否正常使用。	✓			
檢核人員：  行政管理中心：  校長： 					

※ 本自主檢查表訂定檢查項目，各校應視需求自行增列。

※ 拍照存查者須註明拍照日期、時間及位置，並列為本表格附件。

※ 待改善內容請對應缺失處置一覽表「項次」。

臺北市立芳和實驗中學 110 年度校園防汛安全檢查表

檢查人：陳柔蓁		檢查日期：108 年 10 月 09 日			
檢查建築物名稱(地點)：第三棟					
項目	檢視注意要點	檢查結果		待改善內容	改善完成日期/負責人簽名
		合格	待改善		
門、窗	門、窗戶(木窗及鋁窗)有無損壞故障，使用是否正常。	✓			
	門、窗戶玻璃有無破損現象，是否能擋風雨。	✓			
	網架有無鏽損、斷裂現象。	✓			
	安裝是否非常牢固、不易倒塌。	✓			
	天花板有無漏水的現象。	✓			
	天花板材質材料有無被白蟻侵入或破損。	✓			
地下室	供作地下室採光通風用之小型窗戶，有無設置擋水、防水安全設施。				本棟無地下室
	對於不必要之地下室開口有無封閉。				
	適當位置設自動抽水機，以供隨時抽水之用。				
	地下室或低樓層空間之重要設施與器材，調整或重新配置於二樓以上空間。				
	將地下室重要文件、器材移往高處安全儲放。				
電梯、電梯坑	電梯坑有無砌磚阻水或加設止水墩。(可請電梯廠商協助)				本棟無電梯
	各層樓電梯非必要者關閉後，並升高至二樓以上。				
	電梯坑內有無抽排水系統，若有積水自動予以排除。(可請電梯廠商協助)				
走廊	走廊地面是否平坦，有無凹洞情形。	✓			
	走廊排水是否正常，未見積水。	✓			
屋頂	屋頂有無漏水現象。	✓			
	屋頂的四周安全圍籬、圍牆或欄杆有無損壞。	✓			
	清理屋頂排水孔預防堵塞。	✓			
	樓梯間有無裝置照明設備。	✓			
	樓梯間有無明顯標示、標線。	✓			
戶外	修剪樹枝，並加設支架固定保護。	✓			
	清除排水溝渠雜物、垃圾，確保暢通。	✓			
	收妥高處、陽臺盆栽(景)避免掉落傷人。	✓			
	固定棚架、屋頂水塔、看板、施工中鷹架、圍籬、鐵皮、門窗、球架等。	✓			

	完成低窪、淹水危險場域之警戒（含夜間）標示。	✓			
	清除疏散避難路線障礙物，確保逃生動線安全。	✓			
	戶外懸掛物穩定不搖晃。	✓			
其它	校內外排水系統無阻礙。	✓			
	校內擋水門是否能正常使用。	✓			
	確認建築物抗雨、防洪、雷擊之安全措施。	✓			
	檢查電力設備防水及保護措施；關閉非必要性電源避免感電。	✓			
	利用沙包、擋水鋼板、封水牆等臨時性防洪器材，封堵學校可能洪汛缺口。	✓			
	檢查抽水機、發電機能否正常使用。	✓			
檢核人員： 管理員陳柔蓁 行政管理中心 黃正宗 校長： 黃琬茹 <small>行政管理中心 教師兼主任</small> <small>臺北市 北和實驗中學 校長</small>					

※ 本自主檢查表訂定檢查項目，各校應視需求自行增列。

※ 拍照存查者須註明拍照日期、時間及位置，並列為本表格附件。

※ 待改善內容請對應缺失處置一覽表「項次」。

第4篇 應變階段

4.1 校園災害應變流程

校園災害應變流程為當學校面臨各種災害時，使用一致性的流程進行應變，得以確實、迅速因應各項災害。事件發生時，依校園災害應變流程〔圖 4.1〕及相關說明和原則〔表 4.1〕進行應變。



圖 4.1 校園災害應變流程圖

表 4.1 校園災害應變流程說明及原則

應變流程	說明	原則	參考表格
1. 個人判斷	<ul style="list-style-type: none"> ▶ 當事件發生時，個人（或災害發現者）判斷先進行自我安全防護。 	<ul style="list-style-type: none"> ▶ 可選擇就地避難（就近尋找相對安全處避難），或立即疏散。 	
2. 通報校長（或代理人）	<ul style="list-style-type: none"> ▶ 待確認安全無虞後，通報校長，討論並確認疏散與否，下達疏散指令。 		
3. 判斷災情（師生不在校）	<ul style="list-style-type: none"> ▶ 若教職員工生不在學校，校長（或代理人）接到通報後，依事件狀況，判斷學校是否受損。 		
	<ul style="list-style-type: none"> ▶ 若無受損情形，維持正常作息，但提高警覺，隨時注意是否有新狀況發生。事件結束後撰寫事件後報告，作為下次事件檢討與參考依據。 	<ul style="list-style-type: none"> ▶ 有新狀況發生時，則回到發生事件開始新流程；無狀況發生，則定時巡視校園，若有安全疑慮之處，則設置警戒標示，並通報相關單位。 	
4. 判斷疏散（師生在校）	<ul style="list-style-type: none"> ▶ 若教職員工生均在學校，校長（或代理人）接到通報後，依事件狀況，判斷是否進行全校或局部人員疏散，並決定進行水平疏散或垂直疏散。 	<ul style="list-style-type: none"> ▶ 校長（或代理人）在接受教育行政主管機關命令或自行判斷災情（如狀況有擴大之虞或對人員可能造成生命威脅時），決定發布疏散命令時機，主要以人員疏散為主。 ▶ 因應教職員工生需求，規劃發布疏散命令方式，如聽覺障礙得以視覺型警報裝置、閃光燈、擊鼓等方式，確保能確實接收到訊息。 ▶ 確認避難路線之安全與暢通（搶救組人員清除障礙物）。 ▶ 若有附設幼兒園或特殊教育班級，避難引導人員優先協 	

應變流程	說明	原則	參考表格
		<p>助低年級(含附設幼兒園)、行動不便或有特殊情況之教職員工生,需視情況增派人力協助避難疏散。</p> <ul style="list-style-type: none"> ▶ 學校除依據校園防災地圖進行疏散之外,亦應透過環境特性、歷史災害經驗等資料,以最嚴重情境想定評估面臨風險,適時調整疏散方式、集結點及因應措施。 ▶ 學校應指定專人於平時定期更新緊急聯絡人清冊(含過敏/用藥/特殊情形等資訊),並於避難疏散時攜帶至集結地點。 ▶ 回報疏散狀況至相關單位。 	
	<ul style="list-style-type: none"> ▶ 若維持正常作息不疏散,應提高警覺,隨時注意是否有新狀況發生。事件結束後撰寫事件後報告,作為事件檢討與參考依據。 	<ul style="list-style-type: none"> ▶ 新狀況發生時應回到發生事件開始新流程;無狀況發生則定時巡檢校園,若有安全疑慮,則設置警戒標示,並通報相關單位。 	
<p>5. 啟動緊急應變小組</p>	<ul style="list-style-type: none"> ▶ 啟動緊急應變小組,由校長擔任指揮官,校長不在校內,由代理人擔負其職。 ▶ 指揮官視事件情況啟動緊急應變小組,若有需要,適時請求外部單位支援。 	<ul style="list-style-type: none"> ▶ 啟動時機包含:①地方政府成立應變中心時;②上級指示成立;③學校位於災區且有災損;④校長視災情程度啟動;⑤交通部中央氣象局發布颱風警報或豪大雨特報;⑥感受地震可能導致後續災情。 ▶ 如教職員工生不在學校時欲啟動緊急應變小組,指揮官應指派通報組召集人員,於適當時間至學校執行任務。 	<p>支援單位聯絡清冊〔表 3.2〕</p>
<p>6. 指派緊急應變小組任</p>	<ul style="list-style-type: none"> ▶ 疏散至集結點後,開設指揮中心,指揮官 		

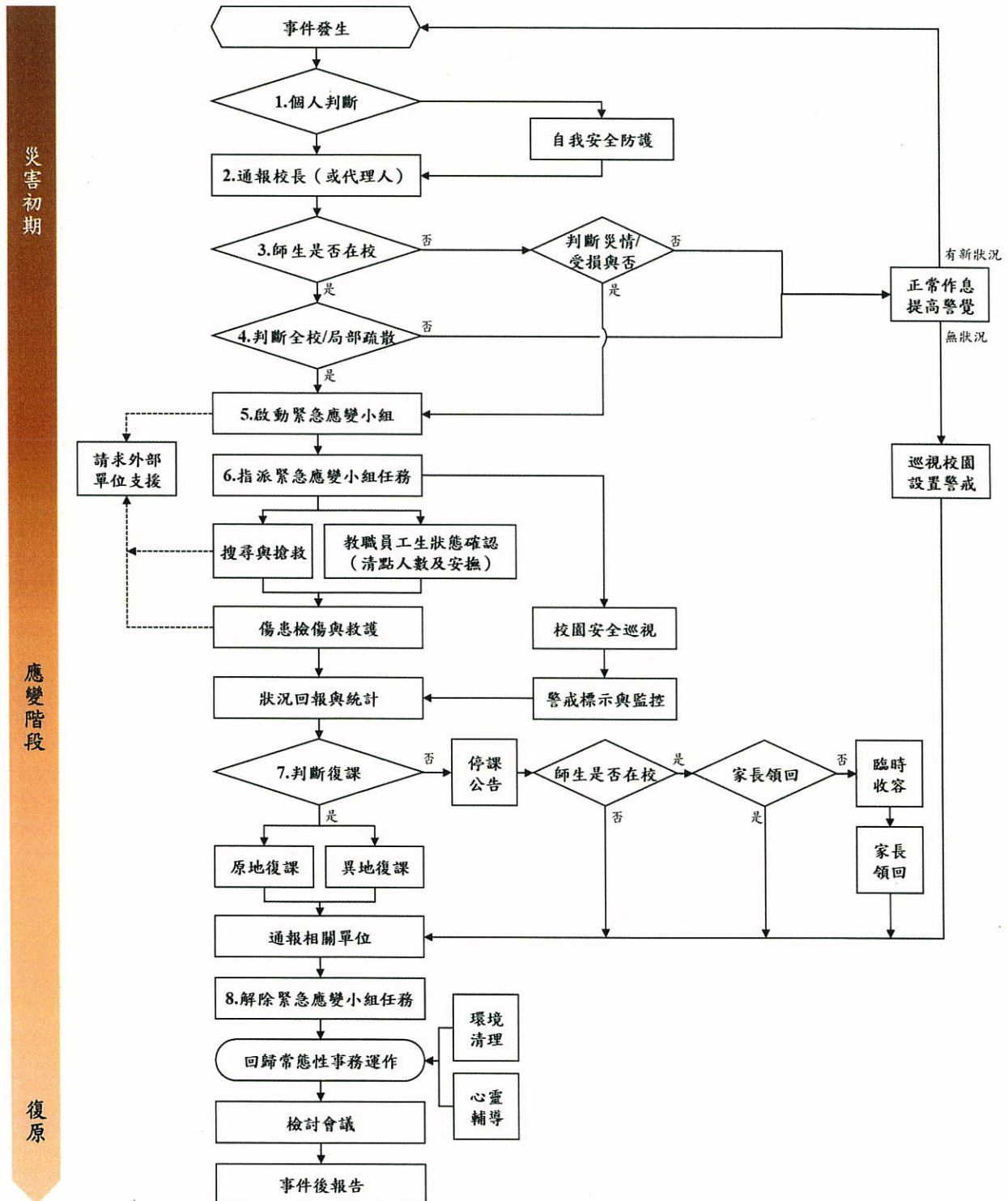
應變流程	說明	原則	參考表格
務	分派緊急應變小組各分組之任務。或得於平時規劃啟動緊急應變小組後各組自動各司其職。		
	<ul style="list-style-type: none"> ▶ 教職員工生狀態確認（清點人數及安撫）。 	<ul style="list-style-type: none"> ▶ 疏散到達集合地點後，應確實清點所有人員並確認安全狀況，包含教職員工生、教師助理員、臨時人員、志工、外賓等當日所有在校人員。 ▶ 幼兒園、低年級及特教班等學生心智發育較未成熟，可能會因害怕而哭鬧，班導師 1 人恐難以安撫和處理，避難引導組成員應主動進行協助。 ▶ 若教職員工生不在學校，指揮官應指派各分組人員第一時間確認教職員工生狀態。 	避難疏散情形調查表〔附表 1.8〕 班級人員清點紅綠表〔附表 1.9〕
	<ul style="list-style-type: none"> ▶ 搜尋與搶救。 	<ul style="list-style-type: none"> ▶ 避難疏散過程若遇教職員工生發生意外，救護人員應迅速執行救護行動。 ▶ 搶救組前往避難地點確認失蹤人數，基本上以 3 人為一團隊，指揮官視失蹤人數決定派遣團隊攜帶擔架及急救箱前往。 ▶ 緊急救援通報依「求援」、「待援」、「救援」程序逐級回報，優先通報 119 及地方災害應變中心，爭取救災資源協助應變處置。 ▶ 若教職員工生不在學校，應先確認當日是否有值班人員及當下狀況，並視情形執行搜尋與搶救工作。 	

應變流程	說明	原則	參考表格
	<ul style="list-style-type: none"> ▶ 傷患檢傷與救護。 	<ul style="list-style-type: none"> ▶ 由緊急救護人員進行檢傷並包紮、固定、止血，若可移動再將傷患送往急救站。 ▶ 若傷勢嚴重，即通報 119，或聯絡附近醫院（診所），進行後送相關事宜。 ▶ 若消防救護車因交通受阻無法抵達，考量自行送醫，並以電話通報教育部校安中心，俾利掌握災情並請求相關單位支援協助。 	教職員工生送醫名單〔附表 1.10〕
	<ul style="list-style-type: none"> ▶ 校園安全巡查（建築物評估）。 	<ul style="list-style-type: none"> ▶ 判定建築物及設施損毀狀況及危險程度，將劃定危險區域設立警戒線（警告標示）。 ▶ 若校舍受損，在安全前提下搶救器材、設備，清查受損情形，照相存證並通報教育部校安中心及教育行政主管機關。 	建築物及設施危險判定表〔附表 1.11〕
	<ul style="list-style-type: none"> ▶ 警戒標示與監控。 	<ul style="list-style-type: none"> ▶ 派員定時巡視警戒區域（原則上 2 人一組），並警告全體教職員工生不可靠近。 	
	<ul style="list-style-type: none"> ▶ 狀況回報與統計，視需要請求外部單位支援。 	<ul style="list-style-type: none"> ▶ 由指揮官協請家長會長集結社區志工、家長會成員或校友會，協調災時所能提供的搶救災資源及人力部署支援。 	支援單位聯絡清冊〔表 3.2〕
7. 判斷復課	<ul style="list-style-type: none"> ▶ 指揮官依事件發展及狀況，判斷學校是否繼續上課。依學校損壞程度，決定原地復課或異地復課。 	<ul style="list-style-type: none"> ▶ 若校園受災，立即進行搶救與安置教職員工生，並儘速統整災情通報上級。 ▶ 召開應變階段會議，決定停（復）課及復原事宜。 	校園災後緊急判斷與建議採取行動〔附表 1.12〕
	<ul style="list-style-type: none"> ▶ 若決定停課，確認周邊道路狀況安全，再通知家長領回。 	<ul style="list-style-type: none"> ▶ 決定停課時，應由適當管道公告、通知家長，並派員管制交通動線。 ▶ 平時應和家長約定透過 1991 作為緊急溝通訊息提 	自行接送同意書〔附表 1.13〕

應變流程	說明	原則	參考表格
		<p>供管道；若有必要，得由導師聯繫個別家長安排學生返家事宜，由家長接回並填寫自行接送同意書。</p> <p>➔ 若教職員工生不在學校時決定停課，應於公告後逕行通報相關單位。</p>	
	<p>➔ 針對無法立即接回之學生，學校辦理臨時收容相關事宜。</p>	<p>➔ 安排合適之臨時收容空間，安置不克返家教職員工生，同時報備相關單位。</p> <p>➔ 若校外聯絡道路中斷，將災情通報119、地方災害應變中心及教育部校安中心。</p> <p>➔ 若學校受地方政府指定為收容場所，依地方政府及公所規定辦理相關整備、應變工作。</p>	
	<p>➔ 通報相關單位處理狀況與進度。</p>		
<p>8. 解除緊急應變小組任務</p>	<p>➔ 指揮官得視情況縮編或解除緊急應變小組的任務。</p>	<p>➔ 校舍檢查安全無虞、發布回教室繼續上課後，連帶解除緊急應變小組任務。</p> <p>➔ 若遇巨災或特殊狀況，家長需逐步接回學生，得視情況縮編緊急應變小組分組及人員。</p> <p>➔ 人員安置事物都處理完畢，得解除緊急應變小組任務。</p>	
<p>事件結束後</p>	<p>➔ 回復校園災害防救組織平時工作分配。</p>	<p>➔ 各負責單位持續處理相關事宜，如心靈輔導、環境清理等。</p>	
	<p>➔ 事件結束後撰寫事件後報告，作為下次事件檢討與參考依據。</p>	<p>➔ 召開檢討會議，強化防災事宜。</p>	

4.2 災害通報

藉由 24 小時值勤機制，有效傳達災害情報，進行快速搶救作業。依《校園安全及災害事件通報作業要點》規定，進行災害通報流程〔圖 4.2〕與記錄災害通報重點〔表 4.2〕。

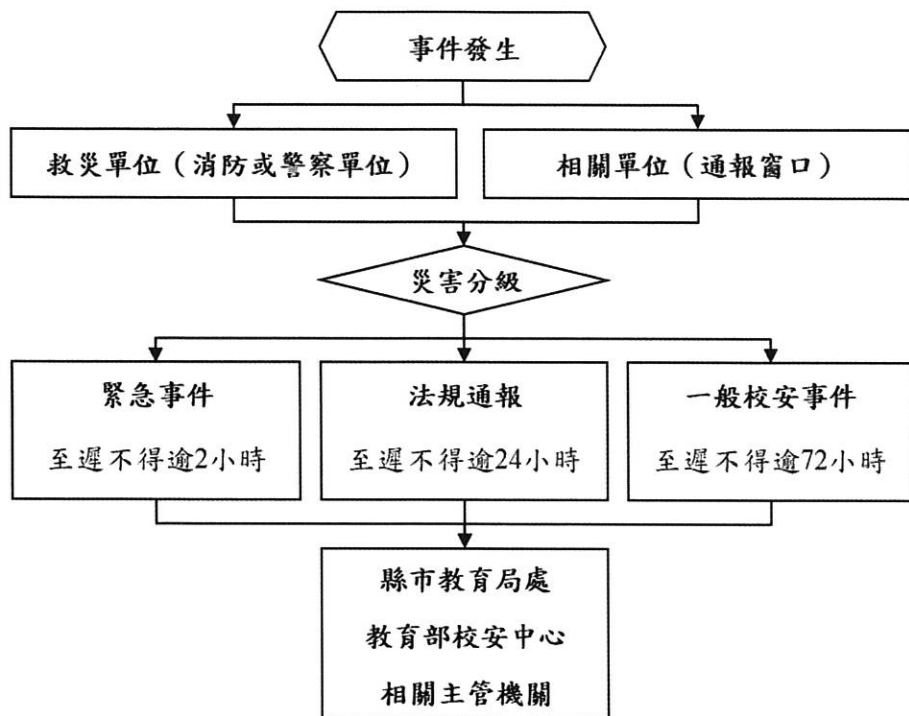

教育部校安中心
33437855
縣市教育局處
27208889
縣市災害應變中心
87863119
鄉鎮市區災害應變中心
66329119
警察局 大安分局
2325-7215
臥龍派出所
2733 4439
消防局 安和分隊
27094191
臺北市聯合醫院仁愛分院
2709 3600

圖 4.2 災害通報流程圖

表 4.2 災害通報重點紀錄

序號	通報時間	通報人	通報單位	接洽人	通報重點(人、事、時、地、物)
1	__年__月__日 __時__分				
2	__年__月__日 __時__分				
3	__年__月__日 __時__分				
4	__年__月__日 __時__分				
5	__年__月__日 __時__分				

註：得視需求自行增減表格使用。

第5篇 復原重建階段

5.1 受災師生心靈輔導

一、學校參考教育部出版《災難（或創傷）後學校諮商與輔導工作參考手冊》規劃災難（或創傷）之介入與合作原則，調查學校鄰近並可以使用或合作的心靈輔導資源〔表 5.1〕。

二、心靈輔導基本原則

- （一）先由一般的級任或專科教師（第一線的心輔教師）進行初步心理諮商，由輔導業務承辦單位，如輔導室（處）、學務處，指導各班導師適當引領學生抒發對各類災害的觀感，再進一步輔導特殊個案。
- （二）藉由集體創作或活動，設計相關活動，讓學生們在活動中宣洩情緒，且經由同儕發現大家的共通性及獲得支持。
- （三）運用媒介物幫助溝通。有時口語的表達是有限的，可準備工具協助學生從其他途徑表達災後的感受。
- （四）協助學生做有助益的工作。設計各類災害演習協助學生獲得控制的力量；參加社區重建活動，使學生有機會重新建立自己的學校或家園；做一些快樂的活動，嘗試為生命帶來正向的力量。
- （五）運用相關宣導海報、手冊、網站及專書進行輔導。
- （六）動員學校所有教師及鄰近相關人力，進行學生心靈輔導。
- （七）請求民間團體的適時支援協助。

表 5.1 心靈輔導資源表

範圍	單位	電話或網站
縣市 資源	臺北市政府衛生局社區心理衛生中心	33936779*10
	臺北市學生輔導諮商中心	25632156
地區 資源	臺北市立聯合醫院附設門診部「社區心理諮商門診」	
其他 資源	張老師心理諮商中心	25965858

註：得視需求自行增減或調整。

5.2 學校環境衛生及設施設備維護與修繕

- 一、災後環境衛生之清掃與維護，加強整理淹水或是土石砸落區域，亦可設置臨時廁所，並就排泄物及垃圾之處理等採取必要措施，以保持校園衛生整潔。
- 二、災後學校視情況進行設施設備維護與修繕。
- 三、加強防疫與食品衛生管理等相關計畫。
- 四、立即建立廢棄物、垃圾、瓦礫等處理方法，設置臨時放置場，循序進行蒐集、分類、搬運及處置等程序，以迅速整潔校園，並避免製造環境汙染。
- 五、採取消毒等措施，以維護教職員工生之健康。
- 六、由相關單位/人員利用全校平面圖，選擇不受災威脅及廢棄物清運進出方便之空地。
- 七、建立廢棄物清運及處理方法，此部份可由相關單位/人員評估，若情況許可採行外包，若不可行可請求相關單位支援。
- 八、定期採取消毒措施維護教職員工生健康，由相關單位/人員評估，分別採 3 天、1 星期及 1 個月消毒 1 次，可視情況自行縮短時程。
- 九、由相關單位/人員調配人手定期維持校園整潔。

5.3 學生復課計畫、補課計畫

- 一、視校園安全與否進行復課、補課計畫。
- 二、欲原校地復課者，應商請教育部或縣（市）教育局處協助簡易教室之興建。
- 三、原校地安全堪虞時，應由縣（市）教育局處協助安排學生至鄰近學校或適當地點上課。
- 四、補課計畫以教育部所定之課程標準進行，但可因地區特性，做適切之調整，使學生能持續學習。
- 五、教職員應掌握學生動向及具體受災情形（教科書、就學用品、制服、學費之減免、獎學金之發給、對災害造成家庭生活困難之學生給予就學補助），確認該次災害對學生心理層面之影響，同時建立與家長間的聯絡管道。
- 六、輻射與海嘯災害之復原依政府相關規定與程序辦理。

5.4 供水與供電等緊急處理

- 一、對於災害造成設施、設備與維生管線等損壞之相關事宜，優先處理校內飲用水系統。
- 二、搶救組派員初勘檢查水利設施或各管線災後受損情形。
- 三、供水供電前檢查牆壁中水電管線是否已經損毀。
- 四、檢查水池、水塔、飲水機等相關用水設備是否受損，改善學校飲用水設施。飲用水均能達到法定標準為當務之急。
- 五、若校園需分區輪流供水，或請求運水車調度支援，應於各區分別設置3到5個供水站。
- 六、先行搶修損壞之水、電管線，減少漏水及漏電危害，再逐步全面供水供電。
- 七、立即通知相關業者(如自來水公司及電力公司等)，派遣專業技術人員緊急檢查所管設施、設備，掌握其受損情形，並對設施、設備與維生管線進行緊急修復及供應之措施，以防止二次災害，確保教職員工生之正常生活。
- 八、調查災情，提報搶修預算，追蹤執行進度。

臺北市芳和實驗中學 110 學年度第 1 學期 防災演練矩陣式腳本

時間	狀況內容	應變作為						旁白	
		指揮官	副指揮官	避難引導組	搶救組	通報組	安全防護組		緊急救護組
		校長	總務主任	蕭玉潔主任 何孟蒔主任 班級導師 各任課教師	學務主任 謝扶成主任 林坤曉 黃思綺 胡嘉洋	黃柏勛 陳智宇 鄔曙擎 賴淑真 陳柔蕤	何美毅 徐玉清 徐敬容 吳月桂 郭祐宏 洪舜卿 周育呈 洪玉惠 陳郁云	陳筱婷 邱圓惠 李思瑩 黃紋嫻 宋湘媛	生教組長 黃柏勛 鄔曙擎 賴淑真 陳智宇
				蕭玉潔主任 何孟蒔主任 班級導師 各任課教師 徐敬容 許惠淑 余怡青 吳菁容 林品姣 羅嘉文 胡志蘭 張安琪 李昭瑢					
(演練開始) 110 年 9 月 17 日上午 9 時 21 分，地震警報發布 (利用中央氣象局地震速報系統發布警報約 10 秒)								本日 110 年 9 月 17 日上午 9 時 21 分，發生芮氏規模 6.7 的地震，本校所在地(臺 北市)震度為 6 級，搖晃時 間持續 30 秒。	

時間	狀況內容	應變作為							旁白	
		指揮官	副指揮官	避難引導組	搶救組	通報組	安全防護組	緊急救護組		
08:00	各班師生在教上課，地震來襲。師生安撫與指導。	就地掩蔽保護頭頸部	就地掩蔽保護頭頸部 全校所有同仁請立即配戴防災識別背心及防護帽。	【導師】 ①有地震，各位同學不要慌張，迅速蹲在桌子旁邊或桌下。靠近窗戶及單槍下面的同學請移至隔壁走道蹲下避開易掉落物。 ②所有人保持安靜，等待地震停止再聽從老師指揮進行疏散。	就地掩蔽保護頭頸部	就地掩蔽保護頭頸部	就地掩蔽保護頭頸部	就地掩蔽保護頭頸部	就地掩蔽保護頭頸部	剛剛發生大地震，請全體師生同仁就地臥下、掩護、穩住。在教室外的人員，請尋求安全空曠處蹲下，並以書包或其他物品保護頭頸，注意個人安全。請各班教師在教室內進行安撫及避難指導。
08:01	研判是否疏散	【廣播】請各位老師協助班級疏散避難。緊急救護組請到集台場設立緊急醫護站。	等候疏散決策	等候疏散決策	等候疏散決策	等候疏散決策	等候疏散決策	等候疏散決策	指揮官決定是否全員疏散， <u>不管是否疏散皆需要廣播</u> ；若不需疏散則 <u>確認事件結束</u> 。由副指揮官進行廣播。 【代理副指揮官廣播】	

時間	狀況內容	應變作為						旁白
		指揮官	副指揮官	避難引導組	搶救組	通報組	安全防護組	
08:02	主震稍歇，全體師生與避難疏散	穿戴安全帽後，帶對講機到指揮中心(操場)指揮調度。	穿戴安全帶，帶對講機到指揮中心(操場)集合。	穿戴安全帽後，帶對講機到指揮中心(操場)集合。	穿戴安全帶，帶對講機到指揮中心(操場)集合。	穿戴安全帽後，帶對講機到指揮中心(操場)集合。	穿戴安全帶，帶對講機到指揮中心(操場)集合。	現在地震暫時停止了，請大家不要慌張，各班請將門打開，並關閉電源，同學們請戴起防災頭套或將書包放在頭上保護頭部，導師攜帶班級緊急聯絡表、通報單板夾，按照平常避難方法及路線，進行疏散避難到安全集合地點。
08:03	避難引導組員引導與清查			請同學下樓梯不要奔跑、推擠，依照平時教導之疏散避難路線至安全集合地集合。 【導師】 ① 同學到安全集合地後按照班級排列。 ② 現在開始清點人數，點完名的同學請蹲下。				

時間	狀況內容	應變作為							旁白	
		指揮官	副指揮官	避難引導組	搶救組	通報組	安全防護組	緊急救護組		
08:04	避難引導組員引導與清查			<p>【導師】</p> <ul style="list-style-type: none"> ■全班到齊 白色 班級人數回報表 ■學生失聯 紅色 班級人數回報表 <p>報告避難引導組，____班師生應到____人，實到____人，全員到齊/有__名學生失聯，已將「__色」班級人數回報表送交避難引導組統計人員。</p> <p>【生教幹事】</p> <p>統計全校已疏散學生人數</p>						導師請立即統計已疏散學生人數，登記於「班級人數回報表」後向避難引導組回報。
08:07	啟動災害應變組織	因應災害發生，現成立緊急應變組織，請變組人員迅速至台前集合。	請組長向報告我組狀況。	報告副指揮官，避難引導組全員到齊。	報告副指揮官，搶救組全員到齊。	報告副指揮官，通報組全員到齊。	報告副指揮官，安全防護組全員到齊。	報告副指揮官，緊急救護組全員到齊。	現在進行的是地震災情發布和啟動緊急應變組織。各任務編組之教師及同仁至集合地點集合。	

時間	狀況內容	應變作為						旁白	
		指揮官	副指揮官	避難引導組	搶救組	通報組	安全防護組		緊急救護組
08:08	校園災情勘察與回報						④收到 巡視各樓層與回報情況		安全防護組只留組長在現場待命，其餘組員分別巡視各樓層。
08:10	失蹤人員搜尋與搶救				⑤收到		①報告副指揮官，一棟3樓1074旁廁所牆壁嚴重坍塌，疑似有學生受困於此，請求支援。 ③收到		安全防護組回到避難地點報告。

時間	狀況內容	應變作為							旁白
		指揮官	副指揮官	避難引導組	搶救組	通報組	安全防護組	緊急救護組	
08:11	失蹤人員搜尋與搶救		<p>③收到，依上述報告處置方法立刻處理。</p> <p>⑤收到</p>		<p>①搶救組報告，目前在一棟2樓會議室旁廁所發現1083張同學，廁所入口前方隔牆倒塌、門板因地震扭曲變形無法開啟，黃同學受困其中，現在正設法搶救中。</p> <p>②報告指揮官，1083張同學已順利脫困，上肢被掉落物砸中，有受傷情形但意識清醒，待實施初步醫療後將儘速帶往緊急救護站就醫。</p>		<p>④報告副指揮官，校園目前無明顯損壞情形。</p>		
08:15	傷患急救處理		收到					<p>報告副指揮官，1名輕傷同仁已做消毒與包裝，目前並無大礙。</p>	<p>通報並瞭解目前傷患情形，同時進行救護與包裝。</p>

時間	狀況內容	應變作為						旁白	
		指揮官	副指揮官	避難引導組	搶救組	通報組	安全防護組		緊急救護組
08:16	災害回報與處理	<p>①請副指揮官回報災情。</p> <p>③收到，請通報組向臺北市災害應變中心報告本校災情與處理情形，並透過電話向校安中心陳報。</p>	<p>②報告總指揮官，本校避難學生人數共 253 名，地震後一棟 3 樓廁所隔板扭曲，牆壁塌陷。1 名學生受傷，經搶救組人員搜尋，1083 張同學右手臂受傷，已先送至緊急救護站進行消毒與包紮，目前無大礙。</p>			<p>④是！</p> <p>長官，您好！這裡是芳和實驗中學。目前校園無任何顯著災損，僅一間廁所隔板扭曲，牆壁塌陷；另有一名受傷學生已做醫療處理，目前無大礙。</p> <p>■教育局中教科 1999#6351-6353</p> <p>■災害應變中心 (02)8786-3119</p> <p>■校安中心 (02)3343-7855 (02)3343-7856</p>			
08:20	災害掌握與回報	<p>②收到，請老師持續安撫學生情緒。</p>				<p>①報告總指揮官，通報組已向上陳報災情及處理結果。</p>			